盛京時報

陰曆四月十七日
昭和五年五月十五日
中日紀祝休刊

發行人 佐原篤介
編輯人 菊池貞二
印刷人 石原庄太郎
發行所 盛京時報社
盛京時報支社
盛京時報支社

論說

甘地入獄（倣霜庵）

甘地今已被拘在獄矣。惟獄中設施。盡善盡美。有精雅家具。有讀書室。有特別廚師。誠可謂破天荒之優待也。王侯宮室之美。孰意爲骨立布衣之一囚佮在獄中享受之。當今世界之廣。殆惟甘地一人所享有之偉大特權耳。

先是甘地從容告人曰。「成功否則牢獄！」「不求仁得仁。」甘地之同志淮拉、白、巴適爾（反英運動之領袖）曰。「人類有史以來。未曾有之戰。開幕在即。怕死之徒與愛錢之輩。請暫上禮拜游歷之途！」「此次運動。本定爲甘地若被逮捕則當由巴適爾代爲指揮一切。乃預定之計劃。適見諸事實。當然之結果。固不足怪。按一九二二年三月十日。甘地因「爲顚覆政府計。公然煽動人民」之罪。被捕投獄。彼時甘地之高弟達素。出而指導一切。所可注意者。在甘地其宗教的色彩。極爲濃厚。然達素則頗具政治的手腕。所以究不能滿意於不合作之高蹈的理想。而向實際政治。企圖發展。乃在中央及地方議會。得有多數議員。無奈一九二五年六月。此不易獲之闘士達素。因病逝世。其得手順利之自治運動。至是竟遭頓挫矣。甘地則在獄二年之後。適被釋放。一時與達素協心戮力。以圖自治運動之促進。至同志達素死後。勢之所趨。其自治運動。由政治的動。返宗教的靜。然雖宗教的靜。亦積而不能平。形勢日險。遂達于此次之高潮矣。

當二個月前。甘地由其禪僧生活。蹶起出廬時。致英國官憲之最後通牒。大略如左。

（一）完全禁酒法之實施。（二）地租減半。（三）軍事費減半。（四）高級官員之薪俸減半。（五）鹽稅之廢止。（六）對於外國棉布實施保護關稅。（七）政治罪犯之悉數釋放。（八）對於追放之印度人。准予歸國。（九）刑法中須削除關於「煽動的集會」之條項。

上列各項。均不爲英國官憲所承認。最後爲破壞鹽專賣法起見。結隊赴海岸。從事自由製鹽。當是時也。甘地所手製之一握的鹽。竟有人出千金以購焉者。詎知此種實際運動不至成功。而甘地遂被逮捕。蘇俄黨人冷嘲之「舞臺上的兒戲」「至此不幸言中矣。在彼等革命同志。雖本爲意料中事。然轉令人不禁爲之無限同情也。

嗚呼。達素已逝。甘地復被捕。雖有阿巴斯查布齊諾。而其聲望活動。究不及前此二人。據十二日孟買來電。查布齊諾亦被逮捕。現由著名女詩人薩羅治呢納玆女士辦理黨務。一時激刺所迫。釀成處處暴動。無奈在大勢上漸成弩末。轟轟烈烈震動世界之革命運動。日來將就消極岑寂者。蓋亦因甘地被捕。失其中心之故乎？凡事有起伏。起伏。大局將來之命運。固非一時起伏之所能左右。然究未免前途之遼遠也。況八年前捕甘投地獄者。爲英國保守黨政府（鮑特溫第一次內閣）。而六年前釋其出獄者。爲勞働黨政府（麥克德納特第一次內閣）。今日再捕之入獄者。亦實爲勞働黨政府（麥克德納特第二次內閣）。則英國之對於印度。無論保守黨自由黨勞動黨。其輿論政策之所趨。可以想見。甘地今年六十三歲。縱令其不死於獄中。恐亦難生見祖國之獨立歟。

最後令吾不勝感慨者。爲中國之現狀。此次甘地致英國之最後通牒中。若地租減半。軍事費減半。高級官員薪俸減半等要求。在中國絕無此必要？印度雖亡國。然人心不死。必有獨立之一日焉。夫哀莫哀於心死。不知儼然獨立國之中華民國。人民地租。預征已至民國四十年。所謂偉人諸公之豪奢。倍徙於印度英官。而無一人起而爲之奮鬥者。東亞之老夫耳。嗟夫。人心死乎。國亡無日矣。

國立太湖公園計畫
農礦部科員陳植擬稿
已函徵蘇浙兩省意見

南京訊云、關於國立公園之計畫、前經農礦部林政會議議決、以太湖建爲森立公園、農礦部長易培基氏、當派該部林政司長劉運籌、及科員陳植、前往吳縣東西洞庭兩山、及無錫黿頭渚一帶、實地勘察、以備實施、勘察後、經陳科員擬定國立公園之計畫、頗蒙易部長所嘉許、業已將此項計畫書、連同公函、行文江蘇浙江兩省府、徵求同意、一俟覆到、即行依照計畫、從事實施、茲將此項計畫、大致內容、摘錄如下、

此項計畫書共分五章、（一）國立太湖公園之形式及區域、（二）國立太湖公園之風景、（三）啓發太湖風景之交通系統、（四）國立太湖公園之設備、（五）國立太湖公園風景林之建造、茲復分述如次、

（一）國立太湖公園之形式及區域、又太湖介江浙間、湖面周五百里東西二百里南北一百二十里、廣三萬六千頃、太湖公園、以太湖爲公園中心、湖濱各縣、若江蘇之宜興武進無錫吳縣吳江五縣、浙江之長興吳興二縣、及湖濱五里以內之山均畫入、綜觀全湖大勢、山川湖治、至爲複雜、論公園大體、可分爲湖治、島嶼、平野、山阜、四部、他日事業進行、須與省縣合作、爲實施上便利計、可依縣制、畫分爲七大區域、

（二）國立太湖公園之風景　太湖景色、可謂放大之西湖、島嶼之參差似海、湖水之澄碧勝江、山勢之嵯峨、深汶之曲折、巖壑之深幽、怪石之玲瓏、氣魄之雄偉、風光之明媚、湖中以馬蹟及反東西洞庭二山爲最佳、山間林木觸處皆是青葱可愛、森林之美、足以增偉公園風景、馬湖羣山如屏、林巒幽美、崇巒深秀、益難盡記、周圍七縣、均有山林、如吳縣之橫山、無錫之廟山、武進之虎籠山、宜興之竹山、長興之香山、吳興之卞山、皆瀕臨太湖、且莫干山介居武康吳興安吉三縣、該地爲避暑勝地、故交通機關、設備完善、如由湖濱環游道、更築一路聯之、則莫干風景、固不難爲我國立太湖公園系統中所有物也、

（三）啓發太湖風景之交通系統　交通之於勝地、一猶鑰匙於寶庫、國立太湖公園之交通組織、所分爲水陸電三大系（甲）水、比日湖中交通、除錫湖班東山班爲汽船外、餘慨爲帆船、汽船之在湖中航駛者、以馬達汽油船爲最宜、每區域置二三艘已足、湖底水草、大碍航行、須設法除去、俾可暢行無阻、（乙）陸、本園爲天然公園、故其車道、通行瀛車爲要義、瀛車道寬以三丈爲度、步道狹者三四尺、寬者五六尺、可隨地勢修築、幹道不易通過者、應築支路通之、並樹標識、令人注意、支路之寬二尺至四尺、考太湖周圍五百里、瀛車每小時以行四十五里計、爲時十一小時、即可環繞全湖一周、太湖之遊一日可畢、（丙）電、可分電報電話二種、電報應於各區中心、設一分局、電話則由江浙兩省建設廳或關係七縣建設局、將現有長途電話設置延長、

（四）國立太湖公園之設備　（一）飲食店、可取法夏日之飲冰室、愈多愈妙形式設備、應受公園監視、以趨整齊、（二）旅館、重要地點應由公家出資經營、或招商承辦、（三）游泳場、（四）電燈、（五）天然森林植物園、就中以天目山最爲繁庶、應由中央指定天目山爲天然保存區域、（六）天然動物園可就岩石等各種天然地點、以爲居處、湖中魚類、則於動物園中設一水族館、（七）運動場、（八）停車場、（九）名勝古蹟指示牌、（十）博物館、可附設於附近學校中、（十一）涼亭、（十二）長椅、（十三）橋梁、（十四）園警崗亭、此外公園辦事處及各種寄宿舍、性質雖異、亦應設備完善、

（五）國立太湖公園風景林之建造　最足以留連忘返者、則風景林美、森林美有兩種（一）風景林、太湖諸山極適於各種暖帶樹木之栽植、選擇之法、以調和色彩爲第一義、風景林以永予保存、不加採伐爲原則、聞江蘇省第一林區林務局於寧杭公路兩旁、已有建造風景林之計劃、浙江林業機關亦有同意表示、公園成立後、應由公園辦理機關、會同江蘇農礦廳浙江建設廳、本此原則即日造林、（二）行道樹、太湖設立公園後、道路綿長、均須植樹、每株距離、約以二丈爲適、樹宜擇枝下高、樹冠密、葉身大、若白楊柳、公孫樹、合歡木等類、所用苗木、應擇樹型及樹高相齊者爲宜、栽植事宜、可由公園管理機關、會同江浙兩省林業主管機關負責辦理之、

蔣介石暫不離徐州

徐州訊云、蔣十一日午後二時十分到徐、劉峙俞飛鵬及地方官、均在站歡迎、專車進站、蔣即邀劉等至車上談話、面告機宜、逾一時、劉等下車、蔣令專車開赴北站、駐節隴海路一號房行營、暫不離徐、致導第一師長馮軼裴、十一日午後、亦由京來徐謁蔣、請示要公、

薛篤弼談
出洋已打消

太原訊云、今日（九日）上午十一時、記者赴傅公祠訪薛篤弼、甫入招待處、適薛氏由精營街第二方面軍辦公處歸、與記者作如下之談話、余原定明日赴鄭、嗣因閻總司令有事面囑、令余緩行、閻謂馮副司令最優美之火車一列、余擬于五六日後赴石家莊、即乘此列車往鄭州謁馮、余本欲出洋留學、因寧政府允給余之三萬元旅費、始終未領出、自己既無積蓄、更不欲向人求借、因正出洋之念、今已打消矣、現在惟有追隨閻馮兩司令進行倒蔣、待蔣倒之後、則願退休、晉祠或解縣（薛氏原籍）之桃花洞（地名）、風景均佳、欲擇一處久住、讀書習字、以補已之不足、

福建黨政之新局面
新省指委即將成立
陳培錕暫代省主席

福州訊云、福建省黨務指導委員、本有九人、自本年一月六日政變發生後、丁超五楊樹莊赴滬、方治馮思定進京、林學淵回漳、林寄華辭職、陳乃元被捕、留省者僅詹調元馮濟安二人、近詹調元因全家男女在龍岩被共產黨擄去、告假回籍營救、馮濟安因肺病、在紫井醫院療治、黨部遂無人主持、而閩南閩西各縣黨部、因與省方所處地位不同、合組設卅二縣黨部聯合會、推舉代表赴京、請願改組省黨部、並表示在未改組以前、對於省方命令、暫緩接受、故閩省黨務、今年以來、實與政治同陷於停頓狀態、中央爲健全福建黨的組織起見乃於四月廿四日常會、議決將現任閩省黨務指導員九人、全體撤回、另派詹調元、馮濟安康紹周、陳聯芳、甘濤五人爲新指導員、此五人中、詹馮係舊任蟬聯、康陳在中央黨校畢業、現任思明縣黨務指導員、甘爲黃埔軍校畢業生、現任中央黨部幹事、大約新省指會、早則五月中旬、遲則下旬、或可成立矣、省政府自政變後、均由主席楊樹莊、委員陳培錕、汪屏藩、林寄南、共同維持、省務會議、已完全停開、嗣陳江林三委員、以楊久留滬上、難負重責、乃電請辭職、並催楊速歸、經楊派蔣賀莊回閩慰留、各委始暫時取銷辭意、近國府已由文官處電省府、稱奉主席諭、在楊樹莊未回閩之前派陳培錕暫行代表主席職務、陳奉電後、棘手已極、不願肩此重任、仍電國府辭職、但閩省政務停頓已久、現在廢曆節關迫屆、又當閩西剿共軍事緊張之際非有人負責不可、陳氏辭意雖堅、恐國府未必照准也、

又民政廳全體職員、昨卅日呈省府辭職、呈文如次、忽呈請省府辭職事、本月卅日上午、有自稱陸軍四校福建在野同學代表張葆榕柯振福吳懷冰施景衡詹實鏡張聯澧等、來廳于涉本廳核議閩永清三縣清鄉處一案、由秘書黃祖漢接見、乃該張葆榕等、以未遂無理要求、咆哮撓亂、橫加侮辱、且反向鈞府捏詞誣蠛全體廳員、似此政府威信掃地、實屬無可維持、不得已瀝情全體呈請辭職、伏乞察准云云、閩政府亦誠多事矣、

齊燮元赴幷

北平訊云、江北招撫使齊燮元使署各職員、由天津乘專車赴幷、謁閻錫山、過豐台換易車頭、記者晉謁、據齊氏談云、此次赴幷、專向閻總司令報告最近工作經過、孫馨遠對于本人、極力幫助、冀共同完成此次之目的、本人在南方、有二十年之歷史、對于第二故鄉之江南父老、實不忍陷于水深火熱、舊屬來附者甚多、特事關軍事、未便奉告、前線軍事業經發動、有閻馮兩總司令及各袍澤主持、本人祇求能力所及、屬於江北招撫範圍以內、努力去作、總期戰期早日解決、戰線不致擴大、以補閻馮兩總司令軍事計劃於萬分之一、本人目的、祇一幹字、務期一勞永逸、此次大戰以後、不再有第二次之戰事發生、招撫使署將在鄭州設置云、

孟昭月赴鄭

北平訊云、據某方消息、前浙江督辦現任陸海空軍總司令部參議孟昭月、日昨由太原赴鄭州接洽要公、日內即可離鄭北返云、

廣告

●上海 青島行
▲榊丸 五月十六日
▲奉天丸 五月十六日
▲大連丸 五月十九日
●天津行
▲天津丸 五月
▲濟通丸 五月十六日
▲天潮丸 五月十九日
●龍口行（旅順不行）
▲龍平丸 五月

大連汽船株式會社 電話四一八五番
專屬貨客經店
永和公司 大連市敷島町六番地 電話七二七五番七八六八番
阪神航路專屬荷扱店 澤山兄弟商會 大連市須磨町六〇番 電話長 五二六二番 四六八一番

丟失契約
本溪縣第四區湖裡謝家歲村謝長富長斌於民國十七年七月十五日夥買謝長榮大洋二仟三百元係十八年七月間携約赴縣稅契途中丟失無論落於中外人手概作廢紙
謝長富 謝長斌 同啓

遼寧永新銀號謹啓
敬啓者敝號現已遷移大西邊門裡三番當舖舊址永積當後院照常營業有與敝號交往存欵各戶恐未週知特此聲明

遼寧小西關郵局對門 百揆製藥公司
本公司出品專以信用爲主絕對的不說一句謊話敬請川藥諸公放心使用是爲至荷
本公司總理日本醫學士李百揆用醫化學的原理研究出來一種新藥名曰 Nackta 拿苦頭路 漢名百揆忌煙露此藥係用阿路克里鹽類及樸林誘導体等依其醫化學的變化而作成一種金黃色透明液体
東北馳名 管保有效
露煙忌揆百
本藥醫化學上的原理凡吸煙之人都知煙壜是反對的此不過是一般人的經驗話研究原理確有一種醫化學專能在人血液中溶解阿片利用此種原理所以用此藥忌完以後血中阿片的毒質一點都不能剩本藥之功能一、准能頂癮二、准無痛苦三、准能忌好絕無長用之患主治一、阿片中毒二、嗎啡中毒三、白面中毒四、巴比拿路中毒無論男女老幼及煙癮輕重者服之無不相宜且能自始至終不受一點痛苦一定不能變成藥癮請忌烟諸公放心來用千萬莫錯過這個好藥的機會趕緊忌除是爲至盼
定價 小瓶大洋二元每打廿二元 大瓶大洋三元每打卅四元
特約代理店 長春亞興藥房 哈爾濱同昌西藥行 吉林濟生藥房 洮南永和堂同和慶 江省中西藥房 洮南家台世界藥房 開原牛施醫院 安東福興堂藥房 昌圖明德醫院 口中法藥房 營口同仁醫院 吉林分公司永吉商會

醬油界之霸王
㐂 島喜醬油
味美 質純 價額低廉
醬油釀造 砂糖色料 辣醬油
批發處 遼寧十間房第三區 島喜醬油公司分號 電話二四三六番
本號 大連 分號 青島 上海 遼寧

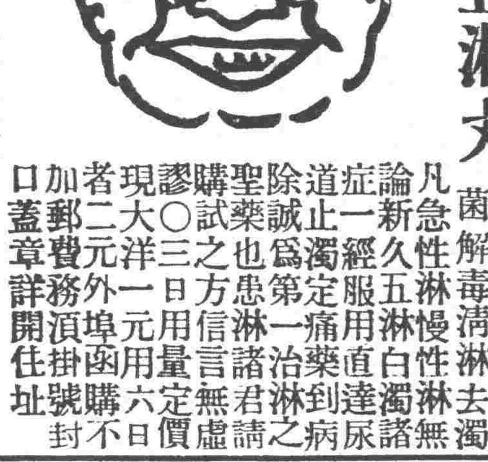

本藥房在省城開設二十餘年久蒙紳商軍學各界光顧今爲杜絕淋毒傳染起見現由西洋運到淋病新藥
殺菌止淋丸
靈妙無比善能殺菌解毒清淋去濁凡急性淋慢性淋無論新久五淋白濁諸症一經服用直達尿道止濁定痛藥到病除誠爲第一治淋之聖藥也患淋諸君請購試之方信言無虛謬〇三日用量定價現大洋一元用六日者二元外埠函購不加郵費務須掛號封口蓋章詳開住址
遼寧大西城門外電車站
英美大藥房謹啓

請看縣政府誤聽僕婦逮捕無辜誣入人罪事
東豐縣王縣政府官宅內僱用之女僕張鍾氏其胞弟鍾尙苓占苓兄弟開設豆腐房稍有積蓄正月被史姓拐騙現大洋參仟元該兄弟疼財難過倚丈伊姐勢力在家設賭意想恢復失款執意返輪錢欵鍾占苓與王福滾賭在東豐街第一公安分局有案可查在伊家設賭可爲鐵證鍾占苓精神錯亂迭次輸錢舉意厭世家人防守多日詎於四月二十二日伊姐張鍾氏唆使尙苓滾賭誑誘賭徒到家尙苓去報縣署求縣長派隊捉拿了債詎意占苓喝飲滷水在伊自己家中斃命賭徒等潛逃鍾尙苓與伊姐又起藉尸訛人之心不捉有干之賭徒反賴無涉之益和成商號張鍾氏藉住官宅即便朦朧叩禀主人王縣政府硬誣益和成有設賭嫌疑縣長偏聽不查眞僞不下票傳逮捕櫃夥畢王孫姓三人川刑拷打逼令認賭復於該日燈下又遣隊兵二十餘人闖入民家砸壞大門鼻子搜播捕拿致將民之兒媳恐嚇成疾服藥醫治次日鍾尙苓揪拼民交縣羈押不容保釋只說案情重大孫王二人刑後釋歸畢鳳起與民押在兩處均不准家人接見猶如大逆不赦之罪名此皆張鍾氏之力也經商號三十餘家保呈五月二日准保釋歸然民在羈押中縣長不准保而准說合十六天不移交司法衙門其用意小民不得知也民與鍾姓向不認識毫無瓜葛似此誣賴不查虛實黑黯難申民被保歸家自行偵查街談巷議始知係張鍾氏之鬼蜮伎倆也民冤深至極除在縣遞呈及答辯書又在東豐檢查處投呈外含冤冒死電呈省憲申冤似此無辜受害謹登報端公諸世界
東豐縣小民施顯臣鳴冤

營口太古洋行啓事
本行現爲擴充營業起見特在遼寧省太清宮西設立分行委楊君子岐爲該行總經理嗣後各界如欲投保火險以及批發零售各種車糖請往接洽無不格外歡迎此啓
日長電話二七九五番

招標廣告
本縣建設四鄉電話四百四十華里擬於本年五月貳拾五日上午拾一點鐘在縣政府開標有欲包修者請速來處領取標單爲荷
呼蘭四鄉電話籌備處啓

注意地產出售
玆有地產一所座落營口通惠門師範學堂隔壁約有四十畝之譜現願廉價出賣最宜蓋大工廠市房住宅之用如有購買者請臨八田地天主堂女公學與沈智勇接洽機會難得幸勿錯過

註冊 商標
專治痢疾腹痛胃腸病之聖藥
健胃固腸丸
請留神冒牌假藥
胃腸衛生必備
夫胃腸爲人身營養最要之機關首宜注重其衛生以保强健否則腸胃衰弱百病叢生彼傳染病中如紅痢霍亂等症病勢劇烈每易奪人性命他如吐瀉腹痛消化不良諸病無論男女老幼人人日常所易患一言以蔽之曰胃腸不衛生耳
故欲謀胃腸之衛生不可不先服 健胃固腸丸 此丸功能補胃整腸專治紅白痢疾疹疫胃痛腸炎消化不良吐瀉腹痛胃腸衰弱各症如能日常服用可保胃腸强健益壽延年也

藥價 貳拾錢 參拾錢 五拾錢 壹圓 貳圓 參圓 五圓 拾圓

另售 健胃固腸錠
量少功宏 服易携便
下痢腹痛每服三錠 腸胃衰弱每服一錠
藥價 金三十錢 金五十錢 金壹圓
總行 大阪市東區伏見町 谷回春堂大藥房
總經理 大連市 日本賣藥株式會社

桂戰又緊張

【上海十三日國聞電】陳濟棠等在大安開軍事會議決先肅清平南附近殘逆定删（十五日）渡河總攻潯州同時令余漢謀香翰屏師由靈山攻永淳橫縣桂戰日趨緊張陳光中眞（十一日）佔靈川迫攻桂林白崇禧率六團抵昭平主力在賓陽黃紹雄在百色李宗仁張發奎在南寧

金本位制度法草案

【上海十三日商通電】國民政府今次制定採用金本位制之原則于十三日由財政部發表金本位貨幣制度法草案五章四十條

國府防止輸入武器

向各國公使通告內容

【上海十三日電通電】國民政府以表記十三日之公文向各國通告略謂國民政府鑒於値此國內紛爭之際爲持續和平命東北艦隊司令沈鴻烈嚴查天津港出入內外船舶如發見無國民政府護照之武器彈藥以戰時禁制品視之實行沒收對裝運船舶決依法處理即希向關係業者傳達此旨云云

要求在鄭日僑撤退

【漢口十三日商通電】國民政府爲中央軍將開始攻擊鄭州向駐漢日本總領事要求在鄭日僑即時撤退

贛剿匪計劃

南昌訊云、贛省匪共猖獗、視前益甚、閩粵贛三省剿匪總指揮金漢鼎、江西剿匪總指揮張輝瓚均束手無策、此次魯滌平赴漢謁蔣、雖爲列席時會議、然亦因擬有湘鄂閩贛粵五省聯防剿匪方案、提出通過方可將朱毛大股共匪、實行消滅、不致獨有贛省蒙其殃而波及於鄰省也、惟在聯防未實行前、贛省不可不先作單獨之防範、以免地方蹂躪不堪、故金漢鼎由京返省後、張輝瓚即由樟樹晉省、除向魯主席請示外、比即往謁金漢鼎、會商剿匪計畫、及部隊配置某問題、蓋金之十二師、周志羣旅原爲王天培之黔軍所改編、其不可靠固意中事、故有丁建藩團、以及韋杵旅之叛變、雖經追回不少、然亦受損失不淺矣、故金師之在贛南者、確未可調動、而第十六旅鄧英部之改駐閩贛邊境、亦非無故、但魯主席因中央將十五旅唐雲山部調皖、憤而辭職、茲則劉軍團長來電、唐已暫不調皖矣、劉致建設廳長張斐然電云、儉電奉悉、唐旅已奉准暫不離省、詠公處（即魯）請多方安慰、尤希諸兄繼續努力、戰勝困難、共維省局爲禱云云、張比即覆劉一電云、艷電奉悉唐旅奉准暫不離贛、具見我公熱心毅力、維持桑梓、萬衆歡呼、曷勝慶幸、詠公及諸委員處、已轉達盛意、惟閩唐旅有已開拔者、敬請電飭仍回原防、亟爲盼切云云、惟各法團對魯之因剿匪問題而辭職、曾有電致劉峙、茲已得劉覆電云、代電奉悉、諸公關懷桑梓、至堪欽佩、贛省匪患、峙屢向中央兼籌並顧、早靖匪氛、出民水火、詠公此次赴漢、蔣主席已有力慰留、并面授機宜、俾以時日、必有以慰贛民渴望也、特復、劉峙印、陷、

樊鍾秀就職

北平訊云、第八方面軍總司令樊鍾秀、魚（六日）通電討蔣、茲覓錄該電原文如下、（銜略）均鑒、四月廿五日案奉陸海空軍總司令閻委任令開、茲委任樊鍾秀爲第八方面軍總司令此令、等因奉此、鍾秀猥以輇材、久綰軍柄、於時靡補、撫躬生慙、乃蒙總司令閻謬採虛聲、畀以方面、論才固不敢受、論責又不敢辭、慨自蔣壬在朝、獨夫竊柄、假黨篡國、固位弄權、對外無禦武之功、對內則殘民以逞、晃金億萬、湖邊立半間之堂、害能妨功、朝列無異己之士、馴致農工受困、賢俊投閒、國帑聚於一家、外戚盡踞當路、政苛如虎、人賤如雞、有限孑餘、已黃臧而槁象一縷殘喘、起九死而一生、人民已甘偕亡、効輟耕之故事、袍澤共伸大義、各師旅、以陳師、上將鼓旌鋒、映、粵中原戀纍、尋礪山河、鍾秀分屬軍人、誼切救國、誓新亭之涕、情愛關河、寬流民之圖、痛傷鴻雁、爰整師旅、直指東南、維繫在梁、正同胞戮力之會、紡魚絞尾、詎國人燕安之時、願我同胞、同歌板屋、相期此日、早唱凱歌、扳電陳就職日期外、謹電奉聞、伏祈賜教、樊鍾秀卯魚（六日）秘印、

中央軍佔領馬牧集

反蔣軍已後退歸德

（南京十四日聯合電）據在徐州總司令部公報中央軍第十師（楊勝治軍）于十三日午後四時佔領亳州獲砲六門及俘虜一萬第三師于十二日正午佔領馬牧集在該方面之孫殿英萬選才軍向歸德方面潰走中央軍目下在追擊中在隴海線方面戰局中央軍則展開有利

（天津十三日商通電）中央軍自十三日午前二時起在隴海線東部約亘百五十里之戰線開始總攻擊反蔣軍孫殿英萬選才等各軍受多大壓迫漸次向歸德方面後退

【天津十四日國聞電】隴海正面文（十二日）晨起接觸孫良誠部抵陳留石友三攻魯西魯軍在荷澤定陶等處應戰陳調元即往指揮主席由朱熙兪代

國際聯盟理事會議

【日內瓦十二日聯合電】第五十九次國際聯盟理事會本日在本地開會午前秘密會議審議行政上諸問題席上巨智斯拉夫外長約菱克維及氏以議長資格對理事會新任之德外長普爾朱鳩伯日本大使永井松三氏及比爾西亞代表甘阿剌氏歡迎詞其後始入公開會議英外相罕達孫氏關於國際聯盟規約適應於不戰條約之規約改訂一變從來表示反對的態度對之表示贊意致表起激動

國民政府內部暗鬪

因關稅協定審議暴露

【上海十二日電通電】胡漢民一派不滿日前調印之中日關稅協定攻擊王正廷俄而暴露國府內部不統一之情勢外傳立法院令王氏重行交涉查胡漢民之意嚮爲令王氏引責辭職傾注全力至於協定仍按原狀然協定全部已得蔣介石之承認故王氏於蔣氏歸京前不能提出辭呈目下國府內部亦不滿胡漢民等之策動故當持續暗鬪情勢以待蔣氏歸京而有最後之裁斷

淺野氏遊歐

【東京十三日聯合電】日本實業家淺野總一郎預定十八日離東京經由西伯利赴歐美各國視察

地方官會議

【東京十三日電通電】地方長官會議預定十九日召集自二十日起迄二十四日五日間舉行會議

田山花袋逝世

【東京十三日聯合電】田山花袋于十三日午後四時四十分因病逝世享年六十一歲

聯盟總會日本代表

【東京十三日電通電】國際聯盟總會第十一次會議參列之日本側代表于十三日在閣議決定如左

駐英特命全權大使 松平恒雄

駐法特命全權大使 芳澤謙吉

貴族院議員 子爵 井上匡四郎

徐景唐等通電內容

北平訊云、徐景唐潘宜之等七十三人、昨自天津拍發通電、請全黨同志勿言黨統、互相團結、原電如左、（銜略）均鑒、本黨不幸、迭遭奇厄、共產黨破壞於前、蔣中正篡竊於後、同志參商、革命之勢力分化、權奸專橫、主義之眞諦愈晦、代表等選自黨員、羞與蔣中正指派御用之徒爲伍、曾於去歲南京僞三全大會開幕之日、宣言反對、拒絕出席、各地黨部亦先後作同樣之表示、眞理所在、所見自同也、比來忠實同志漸悟蔣中正之所以敢於玩弄黨權者、實由於黨之紀律已隳壞於冥冥不覺之中、而黨紀之隳壞、完全導源於同志之分化、溯本黨十三年改組之始、全黨同志、無不以三民主義爲依歸、既無所謂左、復無所謂右、不幸總理逝世、共產黨施其分化本黨之技倆、製造左右派之區分、而本黨同志復以容共分共主張歧異之故、顯然判爲二組、於是反動份子、乃變張大其辭、詆甲爲過激、斥乙爲落伍、殊不知遵此則爲同志、違此則爲叛徒、三民主義爲本黨唯一之信條、第一次全國代表大會宣言、爲本黨實現主義、唯一之方案、本黨同志容或有主張緩急之不同、而遵循總理遺教、努力於革命之奮鬥、固不謀而合也、本是同根、何至相煎、奸人之挑撥離間、徒見其心勞日拙耳、最近閻百川先生主張整個的黨言論意見、實爲代表所欲言而未能達者、至於黨統之說、更屬不成問題、總理在時、我黨歷經改進、只求本黨生命之繼續、革命進行之利便、未聞所謂黨統也、我國歷史上正統之見、本極紕繆、從前國會、爲民所厭言、談黨統者、有異於是年、語云、前事不忘、後事之師、代表等追維過去、軫念方來、欲以最誠懇之意、敦促各方同志、泯除成見、聯合討蔣、速開擴大會議、以定黨是、而挽危亡、代表等維期主義之實現、亦即國家平等自由得以實現、至於黨內之意見、何難片言而解、惟祝各方同志有無推誠相見之意耳、代表等雖不敏、亦願追隨諸先進之後、共同奮鬥焉、敬佈悃誠、敢希垂鑒、中國國民黨第三次全國代表大會拒絕出席代表團徐景唐、潘宜之、黃劍鳴、習文德、孫除允擅、黃華表、盤珠祁、黃緯、譚仁、胡文傑、陳錫玩、黃翰芳、張家鵬、黃同仇、毛飛、張少傑、張映南等七十三人同叩印、

立法院追認之條件

關于關稅協定問題

【南京十三日聯合電】本日立法院本會議關於中日關稅協定附以警告爲之追認其條件要點如下

（一）發生効力前十日間須認爲批准手續期間

（二）第五條規定雖有文字過於簡略之嫌然認稅率並無何等障故

（三）將來勿再引起同樣事件

（四）債務整理一節保債權者代表會議決定有担保無担保債務之際須將國府對外政策第四條及第六條與以特別注重等旨

中日關約規定由此即可于十六日屆滿發生効力

最終日之貴衆兩院

【東京十三日聯合電】第五十八次特別議會本日（十三日）會期滿了是日上院擬自午前九時開本會議上程義務教育費案及昭和五年度追加豫算案傍聽席滿員不遺立錐餘地至下院擬自午前十時開本會議政友會側以提出經濟決議案大試攻擊政府大有掉尾一振即行發動之概傍聽人自晨擁至下院濱口首相于定時前駛入大臣室旋各閣僚登院朝野各代議士到齊院內異常緊張以待振鈴開會

平漢線將開總攻擊

中央軍取積極攻勢

（漢口十一日復旦電）平漢綫因中央軍取攻勢情形甚緊漢行營昨令航空隊帶飛機一隊出發平漢前方作戰

【天津十四日國聞電】蔣中正文（十二日）晨赴蚌視察前綫對平漢綫定删（十五日）起總攻

外交通史（二〇九）

第十九章 中國與日俄戰爭

兩宮相繼賓天 未幾武昌起義

一九〇八年十一月十四日、突然傳光緒帝賓天之報告、翌十五日、西太后亦崩逝、御年七十三歲、兩宮殆同時崩御、忽惹起內外之物議、太后左右之頑迷派、及知太后餘命、迫在旦夕、忽企圖陰謀、以太后之重、付諸嚴密、暗中設法以促帝命之凝惑、就中皇儲之選定、殊屬迅速、殆與帝之崩御同時、立不過三歲之醇親王子溥儀爲皇儲、使父親王攝政、由此觀之、則其疑惑益臻濃厚、迄今尙未釋疑、想社稷將亡之秋、小人充塞要路、相互朋黨比周、專圖一已一派之安穩、不顧犧牲國家之大事之實例、蓋爲東西史上各出一轍、似可無須喋喋、當清朝瀕於累卵之危機、兩宮同時崩御、倘不加小心、則其社稷必受致命傷、此固不待智者而後明、雖然、爲要路大員中爲朋黨之爭、並不汲汲圖一身之利益、而往意國家之重務者、幾無其人、誠可謂極其不幸矣、

幼帝即位、乃改年號爲宣統、皇父醇親王代之攝政、張之洞進任太子大保、調直隸總督袁世凱爲軍機大臣、先帝之實弟攝政王、以袁世凱際於百日改革之時、雖承奉皇帝密旨、然敢行破約等情、抱不快情感、袁氏當拳匪事變時爲山東巡撫、暗中庇護外人、不肯援助皇室所援助之拳匪、是以頗招頑迷派之所反感、然其反感幸爲西太后所抑壓、此次因太后崩御、失其唯一之柱杖、一九〇九年一月二日、朝廷以袁世凱因脚部患疾、不能行朝禮爲理由、上諭解其官位、命其歸隱於河南故山、袁氏處途中被暗殺、密走天津、避難於外國居留地、未幾經北京有責任之一大員、保証生命之安全、再返北京、改向隱所、自茲以後、改革運動四起、人民到處會合大擬疾呼宜改革內政、速開國會、朝廷看其氣勢軒昂、大形狼狽、於一九一一年一月十一日招集國民會議、次乃改革政府組織、設立內閣、任慶親王爲其首班、議會雖定於是年十月開會、然不幸十月十日、武昌起義、革命軍在漢口漢陽與官軍交戰數合、革命軍得勝四方響應、從來爲此運動中堅之康有爲一派、均被排斥、孫文一派之革命派代之、朝廷乃極其周章狼狽、再度起用袁世凱、力策挽回、然既倒之社稷亦無可奈何、及至翌一九一二年一月十二日、幼帝竟退位於熱河離宮、愛新覺羅氏之命運至此遂告終結、

清朝命運、先此於太平亂時已入窮途、當時朝廷非與外國接觸、直接間接援助、則其滅亡可謂迫在眼前、幸而依曾李左劉等名將賢臣、能奏撥亂反正之功、惟嗣後內廷陰謀、及其腐敗、益加利害、有早晚難免覆滅之狀態、在如此實狀之下、突然日俄戰爭勃發、雖爲一時的、然從戟刺國民、促進覺醒、謂爲導引清朝滅亡之時期、蓋非過言、所可懷疑者、乃爲中國國民之覺醒、微諸日後之成績、似頗缺乏根底的一時之覺醒、此點果務須猛省者焉、（此章已完）

平漢軍運車

將全數收回

北平訊云、昨日平漢路局舉行紀念週、因局長謝宗周在并、由孫其銘副局長主席、開會如儀、孫報告此次離平、視察路況情形如下、予（孫氏自稱）於旬日前離平、沿路視察路務、共計十一天、予隨閻總司令節麾、南下至鄭州、沿路員工服務、頗能克盡厥職、予等至新鄉日、天降大霧、次日至鄭州復降冰雹、因此敵方飛機、雖頻日投擲炸彈、而予等在鄭州時、卒以天時關係、敵方飛機難得其逞、予等離鄭後、敵方飛機、仍投擲炸彈不已、而我沿路員工、卒不因飛機投彈恐慌、對於職務、無絲毫懈怠或退縮、深堪嘉慰、至此次本路車輛、共撥軍運車廿五列、車頭廿六個、現在軍事運輸將畢、已陸續收回一部份、大約不久可一律收回、路運可望進展、收入自有希望、謝局長常云、收入有着、員工薪餉、自不成問題也、閻總司令關懷路政、維護交通、可謂達於極點、閻總司令談、軍運彷彿貨棧、請求運貨、路界對軍運、亦彷彿貨棧轉運、決不能因軍運而

湘軍勦彭德懷

【上海十三日國聞電】陶廣部文（十二日）進平江剿彭德懷

日本特別議會閉幕

【東京十三日聯合電】第五十八次臨時議會自四月二十三日開會以來三周間會期已經屆滿于十四日午前十一時在貴族院舉行閉院式

日本側態度

對立法院非難協定案

【東京十三日聯合電】關於中日關稅協定第五條調印十日後爲發生效力時期查此與國民政府組織法相抵觸十二日立法院會議立法院長胡漢民及各委員等即根據此意競向王正廷詰問因之王外交部長有辭職之情勢日外務省當局對此亦頗重視國民政府批准條約機關立法院之態度爲於十三日本會議決定者此外該協定於調印前每有機會即由重光代理公使對王正廷商議且通過中央政治會議按正當手續調印終了故該協定不致發生何等影響萬一立法院正式會議對此否決拒絕批准時此爲華側內部手續問題日本無用過問以此爲理由無論如何一意直前同時以爲立法院今次舉動爲驅逐王正廷之意向由胡漢民一派之策動故王正廷之辭職縱實現時對於該協定亦必考慮對外關係與日本樞府同樣附以警告而予承認

北平重要黨務會議

對汪不談黨統宣言表示贊成

【天津十四日國聞電】陳公博謝持等元（十三日）在平開會對汪精衛宣言稿不提黨統及主開國民會議等意見均贊成由陳公博電汪候覆再商幹部會議聞汪將北來

吳佩孚勸川軍將領

出兵討蔣之親筆長函

四川訊云、舉國注目之吳佩孚、自十五年秋失敗以後、次年春即退處川東、初駐萬縣、繼移綏定所屬之河壩市、與該地駐軍劉存厚深相結納、待時而動、自茲以還、關於吳氏東山再起之說、迭有所聞、近因大局變易、蔣閻破裂、中原鼎沸、於是吳氏儼成一政治重心、各方代表麕集河市壩、以顯其縱橫捭闔之手段、據調查所得有四十三軍代表李樾邨、（前貴州高等審判廳長）貴州東北總指揮代表張石和、蔣介石代表曾某、甘肅代表魯大昌、王芳舟代表王資軍、劉湘代表陳徵猷、賴德祥代表陳錫滋、楊森代表李湛斯、回部哈密樊親王代表李公譔、劉文輝代表宋斗文、田頌堯代表傅魯唯、山東代表趙常向一德、河南代表任純修、安徽代表王家聲等十餘人、有主張倒蔣者、有主張另立政府者、有主張宣布自治者、五花八門、其說不一、日前吳氏曾有一親筆長函、敦勸川中各將領、捐除異見、一致出兵討蔣、茲錄其原文如次、

上略、稽我國歷史、數千年來統一戰爭、無不資川軍之力始奏厥功、夏禹會諸侯於塗山、有史以來、最初之統一會議也、巴子國與焉、巴國即今之川東、周武伐紂、有庸、蜀、羌、髳、微、盧、彭、濮、八國之師、考其地域、多數在川秦始皇統一六國、其原在穆公之得霸西戎、及孝公之西通巴蜀、得蜀之兵力財力、遂成統一之功、惜爲政不仁、故其時甚暫、但根本消滅封建制度、在政治上開一新紀元矣、厥後劉項相爭、漢高自知難敵、故先赴漢中、養精蓄銳、利川蜀中富饒之資、使韓信將兵東下、攻三秦、略燕趙、定三齊、雖屢戰屢北、然賴蕭何轉運蜀中之餉糈丁壯補充、收最後成切、漢室因以統一、馴至蜀漢、諸葛武侯定策、據有益州之地、成鼎足之勢、武侯深知坐安必亡、進取新固、故不憚六出九伐、始能偏安四十餘年、惜伯約勢薄、後主才庸、雖據其地、未能發展鴻業、終至坐亡、迨晉武得蜀、善於班彆、用王濬樓船、受降石頭、晉遂統一、自茲以降、迄於南北朝、蜀中制使、皆以名將爲之、杜甫詩謂、西蜀地形天下險、安危須仗出羣才、良以四川居高屋建瓴之勢、中原安危所繫、當南北朝相持之際、其地位尤爲重要、兩方之勝負強弱、幾以四川誰屬爲斷、故南北爭之甚烈、唐玄宗幸蜀、亟令永王出兵、鎭定長江、郭李乃得從容削安史之亂、宋明以還川軍戰績、如吳玠、吳璘等、史不絕書、有淸一代、如楊遇春之兵至郭喀爾、岳忠琪之西南戰績、無不振振有聲、洪楊之役、向榮鮑超、戰功極著、皆川軍也、明末秦良玉一女子耳、竟能舉兵勤王、遠戰冀北、其兄弟亦多戰績、巋然爲東南保障、不惟李闖不得而蹂躪、即滿兵亦不得而屈服、至今猶膾炙人口、巾幗英雄、愧煞鬚眉多矣、綜此數端、往哲之宜勞國家、力助統一如此、反之川軍之割據自雄者、如公孫述、孟湘等輩、但知自守、毫無遠略、率皆亡不旋踵、世以井蛙譏之、即此可見坐守必亡、進取始固、在史幾爲公例、故凡歷史之統一、多較川軍之力、而川軍之割據者、必歸於失敗、然川軍之能否肆志中原、又視川軍有無嚮導而定、遠如王濬之取金陵也、杜預由襄陽進、王渾由淮上進、然後收夾擊之效、否則長江天塹之險、勝敗尙不可知、近如甫澄、子惠、皆曾出兵湖北、率皆無功、豈智勇相懸、兵力不足哉、其病在缺嚮導無外援耳、按中國近百年來、軍隊之省別消漲、亦有可得而言者、初起爲湘軍、以平洪楊之亂、功業卓絕、繼起爲淮軍、以平捻亂、一時彪炳、接踵而起者、則北洋新軍是也、至今約三四十年、亦復人才缺乏、暮氣沉沉、將來代興者、不能不屬望川軍、更就南方面論、民國初元、以滇黔軍爲最有力、繼起爲湘粵軍、今轉入桂浙軍之手、然皆旋起旋滅、不能持久、其勢亦將轉趨於四川、故就南北形勢觀察、川軍之應運代興、亦屬當仁不讓、惟非擔負國家大任、綏然遠颺、則必將轉而自殺、求一割據而不可得、如有志之士欲起而謀國、則又非有一領導人物、絕難爲功、溯漢之興、專恃人才、此高祖所自負者、蕭何爲留守、而餉源不絕、韓信爲大將而戰勝攻取、妙在各盡其長耳、故余深願川中袍澤、居者當蕭何之任、行者建韓信之功、則國事大有可爲矣、余作此語、以與共和國體相違反、要之成敗興衰之道、古今中外、原無二理、所異者、在國家統一以後、統治權之行使如何耳、專制時代、聽命君主一人、共和國家、聽命國民全體、公私之別而已、堯舜揖讓、天下爲公、不亦古之眞正民主共和制度乎、取與徵諸謳歌、庶政決於輔弼、不亦今日之重輿論、立議會、及責任內閣乎、故共和制度、我國唐虞早已行之以收昇平之效、樹中國千年政治之模範、非如歐洲中古之市府國家、小國寡民之可同日語也、昔有□□代表□君詢余將來出山須軍隊若何、余曰『多多益善』、吾人亦知國內之近勢乎、日下全國鼎沸、各省人民、靡不倒懸望救、試從長江說起、兩湖受禍最深、故入心思治甚切、至於皖贛蘇浙、距黨府甚近、擔負極重、粵閩自海陸暴大屠殺以後、共黨朱毛、竄擾未已、其次者黃河流域、魯豫陝甘諸省、則兵匪遍地、十室九空、直省首都、夷爲廢址、人民之生機漸絕、東省特區、迫於外患、防不勝防、回顧西南方面、滇黔桂亦戰雲密布、全國情形、如此糜爛、一旦出兵戡亂、各省人民焉有不簞食壺漿、棄彼就此之理、再以此時四川情況言之、總算是一片乾淨土、雖不免于弟兄鬩牆、然各將領間儘多緩衝協調之處、尙有救國之決心、則內部必一趨致、則王濬樓船下益州之偉績、今日再見之矣、否則煮豆燃萁、勢所難免、恐狡思逞者、又將環伺其側、而坐收漁人之利也、滇黔往事、殷鑒不遠、川中袍澤、當不善忘、況鄂陝皆有窺視四川之說、其背景勝于昔之滇黔、所謂漢賊不兩立是也、川軍縱不欲救國、亦將自殺、設不自救、必將自殺、望川中袍澤懷之、勿以余言爲河漢也、歸時望詳切言之、勿狃於四川先亂後治之謬說、致墜國家百年之計、定千載一時之機、斯則余所日夕盼望者也、（下略）

市組織法

第四十七條 前條候選人由區公所隨時調查登記、並於每屆選舉前三月造具候選人表冊呈報市政府、經市政府核定後即行公布、其公布日期、不得遠於選舉前一個月、候選人表冊應分別載明候選人姓名年齡資格住所及登記爲市公民之時期、

第四十八條 有左列情事之一者、雖具有第四十六條第一項各欵所列資格、仍候停止當選、一、現役軍人或警察、二、現任職官、三、僧道及其他宗教師、

第四十九條 在區長民選前隸屬於行政院之市區長由市政部委任之、隸屬於省政府之市區長由省政府委任之、委任前項區長準用第四十六條之規定由市長提出人選、

第五十條 前條之委任區長違法失職時、市政府得請原任機關罷免之、委任區長違法失職市政府不呈請罷免時、得由各該區過半數坊聯名具呈市政府及原委任機關陳述必須罷免之理由、

第五十一條 委任區長應於一年內召集坊民大會成立坊公所、區內坊公所完全成立六個月後、由內政部派員視察情形核准區長民選、

第五十二條 民選區長因事故不能執行職務時、其期間在二個月以內者、由所屬各坊坊長互推一人代理之、在二個月以外者、除推定代理人外並應改選、

第五十三條 區長改選後、舊任區長應將鈐記文卷欵產契約及一切物件造册移交新任、新任接收後、應具接收册呈請市政府轉報上級機關備案、

第五十四條 區長爲無給職但得給辦公費、前項辦公費之數額、由區民代表會議決定之、

第五十五條 區公所得用助理員輔助區長辦理區務、前項助理員由區長遴請市政府委任之、

第五十六條 公民具有左列資格之一者、得被遴委爲區助理員、一、公務員候選考試或普通考試及格者、二、經自治訓練及格者、三、中學以上畢業或有相當程度者、四、專習法政一年以上得有證書者、五、曾辦自治事務一年以上確有成績明瞭黨義者、

第五十七條 區助理員之名額及生活費、由區長呈請市政府核定之、但在區民代表會成立後、其呈請應根據區民代表會之決定、

第五十八條 區公所爲繕寫文件及辦理其他事務得酌用僱員、

第五十九條 區公所每屆月終應將所辦事務列表呈報市政府、

第六十條 區公所辦事規則由市政府定之、（未完）

何成濬返信

【漢口十三日復旦電】何成濬定元（十三日）由漯河回信陽第三軍團部即移駐馬店

大連日商將在商聯會 提議促進日滿貿易

日本商工會議所、定於本月二十六七八三日、在大阪商工會議所開臨時總會、大連商工會議所作成對「滿輸出貿易增進策議案」擬提出於該總會、查該對滿輸出貿易增進策、內容略謂最近三年間滿洲輸入各貿易額、平均約四億二千萬元、其中日本品佔四成弱、其他外國品佔三成四分弱、中國品佔二成七分弱、以此觀之日本頗佔優勢、但日本品內、尙有轉輸之其他外國品、約佔二成、如棉花、麻袋、機械器具、五金、車輛等、因含有外國品、故不必認爲優勢、觀最近其他外國品急激進展之情勢當然應更加努力日本品中佔優勢者、如綿織品、棉花、絲製品、藥品、藥材、建築材料、美術化粧用品等、共二十六種佔劣勢者、如綿線、絹及絹綿合織品、米、茶、紙煙、染料、石油、皮革毛骨角類等、廿四種、故一般工藝品、尙頗有進展之餘地、應選擇特殊品種、講求輸出獎勵策、不僅能促進日本國基礎工業之發達、且足使對滿輸出增大、對華貿易振興、此項輸出獎勵策如左、

信用補償制度 新興的滿洲、移住民激增、開墾進步、同時年年人口增加貿易額增大、日本品旣佔地利之優勢然而不能特別活躍者蓋因貨幣不安、信用狀態不詳等關係、輸出業者逡巡不前、致使造成現金交易一法門、然美德商人、因本國政府獎勵輸出、爲生產者乃至金融業者之後援、益以採用見票後六個月或七個月期滙票展、日本品因距離關係、頗足與相競爭、故爲便採取見票後二個月或三個月期、滙票制之輸出信用補償制度之實施、頗感必要

檢查制度 爲誘喚起需要、擴大販路設置輸出檢查制度爲當前急務、以免有低級品之續出及商標及其他欺瞞行爲、

商品單一化 即所謂依產業合理化、使價格低下縱斷輸入市場、作新貿易系統依大量辦理、進於商品販銷合理化、

常設商務 駐在員調查報告一切商務情形、及交通金融等一般經濟的變化、以便進行貿易進步之計畫、

貿易組合之連携與損害制度 組織貿易組合、同時在日本內地亦設輸出貿易組合、兩相呼應、以期確保販路、日商受不當之迫害時、藉得使賠償損害、但須經領事舘外務省而外交部地方政府之手續、解決期間、恒爲數月或數年、其間只可拱手以待、是

鄭州現狀

北平訊云、電據昨（九日）晚由鄭州來平者所談、西北軍及晉軍已於八日以前在鄭州集中完畢、其大部分現正向開封關封進發、刻下鄭州約駐有西北軍及晉軍七八萬名、車站內停有數列車均滿載向前線出動之晉軍自五日起、每日有寧軍飛機六七架前來投擲炸彈、八日上午六七時、有飛機七架、專以車站爲目標、投擲炸彈、西北軍立用高射砲轟擊、致一時砲聲隆隆、不絕於耳、又刻下集中鄭州之軍用貨車、爲數極夥、殆已占平路鄭州漢以北所有貨車之八成、至西北軍與晉軍之出動狀況、則係於西北軍開拔一旅之後、即繼以晉軍一旅、故其出動兵額、雙方相等、其業經開拔者、計達四師以上、兵士均嚴守規律、士氣極旺、其臂章爲「主張公道」四字、又綜合各方消息觀測、此次戰爭、似不置重於平漢路、而仍係將主力軍開赴隴海路、故魯南北兩軍激戰地點、當在歸德以東云云、

▲榆樹縣▼ 關營長率隊修道

台鎭駐防陸軍、步兵第四團第三營營長關連枝、到防以來、軍紀嚴明、保商衛民、異常盡職、台鎭至梨邑、道路失修、河溝無橋、行路不便、關營長爲便利商民起見親率全營官兵將路兩旁挖成洋溝、當中修成魚脊形像、不能存水、而王相河溝董家大橋白山嘴等三處之河、均重新建築橋樑、修橋之材料、由地方供給正在近行修補之際、三五日即能完竣、商民來往稱頌不已云、

▲突泉▼ 民衆識字運動大會

教育局長鮑潔法、遵遼寧教育廳令、舉行民衆識字運動會首先通知縣城各校、於月之七日、在縣一校內集齊、午前十時許出發、十一時抵會場、地址在縣府東側、開會秩序、一振鈴開會、二全體向總理遺像暨齊國旗行三鞠躬禮、三本會主席高縣長恭讀總理遺囑、四全體靜默三分鐘、五縣長報告開會宗旨、六各機關首領講演七各校員生講演、八民衆講演九攝影畢散會、嗣後沿街遊行學生六百餘人、各執小旗上書各種標語、並大呼不識的人是白眼瞎等口號、鼓號喧闐、頗具一時之盛、似此隆重舉行民衆不無感覺、實於訓政前途大有裨益云、

▲餘積屯▼ 令呈報消防

本邑縣政府奉民政廳令、消防一項關係人民生命財產、極爲重要、茲特通令各、經縣費如何籌措、每月支出若干、消防人數、及預防火具、團體辦法等項、詳細具報、以憑查核云、

處令調查生亡人數

縣公安局奉警務處通令、查全省人口、一年內生亡人數、究有若干應有統一以便存查、仰該局切實調查、每月人口生亡數目、造表具報云

公安大隊長易人

本邑遼寧省立公安十八大隊康大隊長、因有高就、呈請辭職、蒙孫處長照准、遺缺重要已委孫富貴接充、孫大隊長已於八號到隊視事云、

▲延吉▼ 龍門橋工程開標

市政籌備處、日前招標、修六道溝龍門橋、頭道溝橋、延吉河堤、已誌前報、其六道溝標箱、業於五月二日十二句鐘在處當衆開標、共投標者十三家、叢來延以日洋兩萬零一百八十元得標、又定於三日、再開頭標箱、四日再開河堤標箱得標者爲何人、俟訪再續、

組織當業公會

全縣共有當商六家、近年頗獲厚利、自改國曆後、對於營業方面、事務多不一致、玆有福興當執事鞠永祥、聯合當業同人、提倡組織當業公會、日前已請准官府許可、擬於五月一日、正式成立、會址暫假商會、公推鞠永祥爲會長、一切籌備就緒、屆期宣告成立、嗣後對當業事宜、統歸會辦理云

女師附設 民衆校開課

縣立第一女子師範講習所、爲提倡延邊年長失學女子起見、在該校設民衆學校、招收女生一班、開學已屆三週、新到女生計達四十餘人、一切書籍文具、均由教育局供給、課程由該所學生担任云、

▲長甸河口▼ 醫學會施種牛痘

本鎭醫學研究分會、趙滙泉分會長、特招集分會各會員討論興革事宜、經衆表決、在本鎭分會、設立施種牛痘兩星期、以免小兒天花之症、昨開種、一般貧民爭先撿種、不費一錢咸稱趙君之德云、

第七分局長易人

本鎭公安第七分局辛分局長、因有他就、堅請辭職、已蒙上峯照准、遺缺未便久懸、已委督察李鴻澄接充、今午到局視事、李君久充警差、年逾花甲、尙稱精明强幹、此次任錄、定有一番整頓云、

添設漂木監視所

鴨綠江採木公司、現因木箄均行下放、江水時常瀑漲、沿江漂木甚多、非派員監視、難免損失、於本月八日派偏員劉長峰來長、籌設駐所、以便就近整理漂木、劉君對於漂木、非常認眞、諒漂木不至再有損失矣、

▲農安縣▼ 鄒局長取締糞塲

農安城外住戶、多以種菜爲業、菜園均用大糞、以資生長、故牲畜人糞、菜園無不爭先購買、不講衛生者多有揀糞爲恒業、而彼等所拾之糞、多堆于城裡各街巷、以便出售、冬日則可、現値春盡夏來、天氣漸暖、所堆之糞、爲日光所蒸、臭氣四溢、殊屬有碍衛生、鄒局長注重衛生、對於彼等、嚴加取締、嗣後有違即罰、決不姑寬云、

▲扶餘▼ 張局長注重衛生

本邑公安局長張作楫、自到任以來、對於地方公益事項、非常熱心、近因春令已過、炎夏將來、所有通衢街巷之陽溝、均行淤塞、污穢不堪、將來天氣炎熱、亦爲疫病之源、實與衛生大有妨碍、故特飭衛生隊、及一區各分所警士、指揮各商號盡力修理、以求清潔云、

孫巡官抓獲竊犯

本邑東關子、第六分所巡官孫懸山、近查竊案不時發生、殊與治安攸關、故於每夜帶同長警在界內梭巡、設卡防堵、不遺餘力、遂於月之三日、在南門外城壕內抓獲竊犯王貴合廣心二名、連同大小缺及洋爐子一個、一并帶所訊畢、備文送往公安局訊辦云、

▲拉林▼ 農務會改選會長

本埠農務會長李夢五、當選後感於經費困難、輒欲引退而未果、嗣擬於二屆改選後、以卸仔肩、及時終以無人代替、仍舊蟬聯、本年四月、又屆改選、循例自無三次聯任之必要於是徵求各方意見、而一般素有聲望者、對於農會觀念、異常消極、大都有不幹之表示、臨到改選之前一日四方會員、集於倉街、大家提前討論一次、一致表決、擬舉關松橋爲正會長、王化南爲副會長、日昨依法開選、果如公議與否、俟訪再誌

▲三岔河▼ 利華染坊坑人

本站高某、係天津人、於年前十月間、在老塀子街開設利華五色染坊專染各種退色衣料、今春共接上等衣料七十餘件、有去取者、皆以未染答之不料於上月二十一日晚、將所染衣料、携之潛逃、及各物主聞悉、遍尋無踪、該號開設之時、並未在警所立案、又無中保、各物主只得認倒霉而已、

▲依蘭▼ 電局收用新哈票

本邑電報局、去冬曾奉令、凡哈票須有監理官印、方能收納、等因、當以天寒道梗、此種哈票、市面甚少、故呈准緩至本年五月一日施行、玆已屆期、局長張廷鈞、特通飭週知、此後一律收用蓋有監理官之哈票云、

▲樺甸▼ 任團長因公赴吉

東北陸軍步兵第八旅廿四團上校團長任榮廷、近以匪人斂跡、四境敉平、另闢操場、訓練有日、日昨上峯電招去省、乃於月之二號、遂輕騎減從、取道磐石赴吉去矣

公安隊迎迓姜縣長

樺甸縣縣長姜澤仁、於上月中旬奉召赴吉、參與會議、曾誌本報、現該縣長會議蕆事、電知回樺日期、以便派隊晉接、公安局長唐佐廷奉電後、當派保安隊長率帶警士廿餘名、於日昨首途、經磐石縣迎接去訖云、

▲大賚▼ 鄭局長委醫檢驗妓女

本邑公安局長鄭禮人極忠厚對待商民、異常和藹、語云文官不愛錢君其有焉、現値暮春娼妓、易生毒質、若不先爲預防、深恐冶遊者染毒、是以特委西醫王克儉、每月兩次實地檢驗、聞王君醫術精通對於檢驗妓女一術、能施手術、將陰戶展開檢驗、如此辦法、故有毒者恐鮮云、

日人到賚遊歷

月之二日下午四句鐘、有日人太田美平治板倉眞五藤田廣等三名、由扶餘到賚、自小南門進城、下榻於大北街路東裕興店、並各携有護照、係遼寧管理通商事務總領官林所發、略俟休息即赴縣政府公安局掛號、勾留二日、公安局長鄭禮、以事關國際、自應保護、遂派督查員蕭廣金、帶警士多名護送該三名日人赴安廣、實地遊歷矣

▲拜泉▼ 公安局局長對調

本邑公安局局長唐玉璧、奉省令與望奎對調、新局長劉鏡濤、於五月一號蒞任視事、該局長老成持重、定能撥亂反正、警政前途、必然有一番整頓矣、

▲滿溝站▼ 火車軋斃婦人

本站北二十里、郭爾洛斯小站、於本月六日、不悉由何次車軋斃婦人一名、年約四十餘歲、頭被車輪捻碎、橫臥道軌、衣服襤褸、無人認領、當由路警巡官李百川、電請哈道外法院、前來勘驗、驗畢抬埋云、

娘娘會預備演戲

本月十六日（即古曆四月十八日）爲本站八道街娘娘廟會吉期現由商務會籌備在北六道高搭彩棚演戲酬神、定於十四日開演、五天爲限、所有各行生意、紛紛佔地、以備營業、至期必有一時之興盛云、

▲朝陽縣▼ 奉令槍斃盜犯

慣匪李喜堂等、前經淸鄉總局審判處長劉淸芬、來縣復審供認不諱、即時電稟省政府、奉電令、將該犯等、均處死刑、當經縣長周鐵錚、提出驗明正身、押赴刑塲、途行之際該匪意揚揚、面不改容、猶高唱槍斃駝龍一曲、腔調圓正、堪稱賊胆、由公安局長田雨豐押至西門外、施行槍斃云、

▲開魯▼ 省督學視察先聲

熱河教育廳長張廷震、爲促進各縣學務計、派省督學三人、分途視察、聞趙懷璧視察平泉凌源朝陽阜新綏東各縣學務、盧夏循墳視察承德灤平豐寧林西經棚林東天山各縣學務、盧文炳視察隆化圍塲赤峰建平開魯北各縣學務、該省督學盧相軒、不日即可來開視察云、

▲明水▼ 教育局改組

本邑教育局、遵省教育廳令、將局內一切、改組就緒、原有各科、均改爲股、玆委任胡桂芳爲第一股股長、趙沛雲爲第二股股長、胡趙二君久掌教職、辦學有方、今膺斯職、必有能勝任裕如云、

閣下何故

胸悶噎吐乎
飲食無味乎
身體衰頹乎
胸痞脹飽乎

此皆爲胃病之故也
胃活對此等諸症最大昭著効驗嘗蒙醫學界鼎鼎大名之帖佐博士推獎

胃活

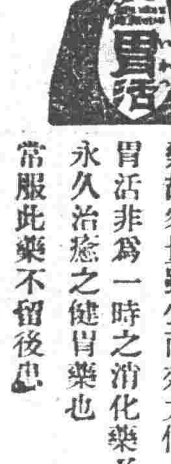

胃活之特色
胃活乃專配合胃病之特効藥故容量雖少而効力偉大
胃活非爲一時之消化藥乃永久治愈之健胃藥也
常服此藥不留後患

代售處 大連市浪速町三 賣藥會社
全國各處藥店有售

大人小姐請注意

紅緞子仙膏

可爲坤中第一珍寶

紅緞子仙膏專貼婦女百病凡患經血不調經瘀寒白帶腹中疼痛癥瘕積聚乾血癆症無不神效經驗有素有口皆碑定價如料者每貼現洋六元普通大貼四元（現在減價一半）並送帶藥一付請勿錯過此機會

總代理處 遼寧大成藥房 營口洪春堂 遼寧日站恒濟堂 遼寧德泰報館 大連華泰藥房 吉林東升遼 江省德泰盛 安東德順成 開原德祥厚 千金寨德泰興 千金寨仁盛泰 信仁堂 四平街天德堂 公主嶺三合公 洮南德慶 遼寧大生藥房

無處購買 特默滙至哈爾濱道外十五道街金勃先藥房 原班件回絕不誤延

▲空前未有的神效藥▼

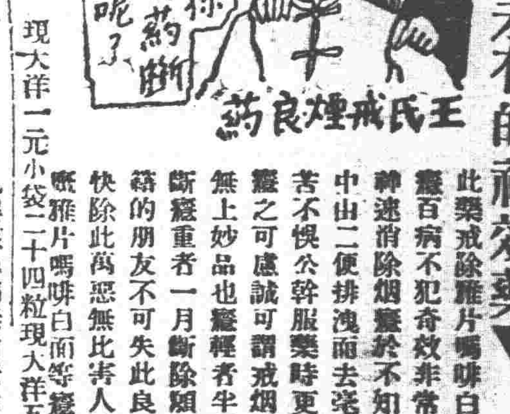

此藥戒除雅片嗎啡白面等癮百病不犯奇效非常功能神速消除烟癮於不知不覺中由二便排洩而去毫無痛苦不悞公幹服藥時更無犯癮之可慮誠可謂戒烟藥中無上妙品也癮輕者半月愿斷癮重者一月斷除願吾黑籍的朋友不可失此良機快快除此萬惡無比害人的毒嘅雅片嗎啡白面等癮呵

價目每大袋四十八 現大洋一元小袋二十四粒現大洋五角

凡嬰孩患病無七情六欲只有三因一因食火發病二因風感發病三因驚赫發病以至於驚形疹痘疳疾蟲病痞積等無不由此三因有以致之也本藥皆具有特效之能力若在未病時常常服用能保健康永不生病乃嬰孩不可一日或離家庭不可不備北爲父母具愛子之心其注意焉

價目大盒一元五角中盒一元小盒八角

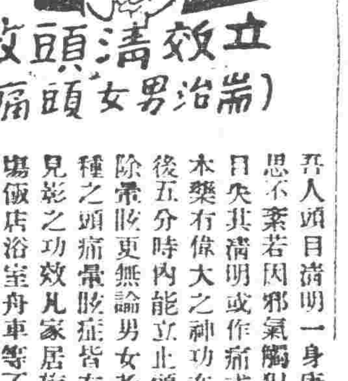

立效淸頭散（專治男女頭痛）

吾人頭目淸明一身康健神思不紊若因邪氣觸犯則頭目失其淸明或作痛或暈眩本藥有偉大之神功在服藥後五分時內能立止頭痛立除暈眩更無論男女老幼何種之頭痛暈眩症皆有立杆見影之功效凡家居旅行會塲飯店浴室舟車等不可不備以防不時之需另有詳細說明玆不多載

價目每袋一付藥量現大洋六角

總發行遼寧 大東關保育堂藥店

外埠函購請先寄欵外加郵費貳角空函不覆
本堂應診醫師王祉珍善以針灸療病

代理處 遼寧小東關天成永 興盛廣 大北關入生泰 寶順東 小北關福增合 小西關義和堂 小南關天合堂 大南關同仁恒 大南關大德祥 大西關福泉盛 廣和齋 大南門興澤 西藥房 軍警街震泰報館 西華門外老鼎豐 工業

王祉珍淸肺止咳丸主治一切咳嗽痰喘神効

遼寧商業銀行滙兌存欵廣告

本行經理中津各埠銀洋滙兌外並收存欵分活期定期如定期訂存現大洋金票一年按月利息一分九個月九厘六個月七厘三個月六厘存活期現大洋按月息四厘金票月息三厘此項存欵隨便支用如存奉票鈔票哈洋定期活期所存利息隨時核議以上均以千元起碼如有大宗存欵尙可双方參酌市面金融緊急格外從優本行信用當爲各界所嘉許如蒙惠顧不勝歡迎

遼寧大西門裡商業銀行謹啓
電話 中 六百十五 六百二十五
日 二千四百零八號 二千五百四十五號

硫化料染、硫化曹達、工業藥品、各種販賣

三井洋行
大連 營口 安東 奉天 長春 哈爾濱

資本金壹千萬圓

營業科目
一、海陸運送及運送辦理營業
二、倉庫營業
三、代辦及保證行爲
四、包辦勞力
五、委託買賣業物
六、直接或間接運送關於資金之供給
七、關聯前各項一切之業務

國際運輸株式會社

專務取締役 平田驥一郎
本社 大連市山縣通一二二番地
電信略號ダイレンマルツ、電話代長番號三一五一番
振替貯金口座大連七八番、郵便私書函大連局七一番

支店出張所
大連、營口、遼寧、安東、沙河鎭、鐵嶺、開原、四平街、鄭家屯、洮南、泰來、通遼、長春、吉林、哈爾濱、下九台、松花江、伯都納、榆樹、雙城堡、傳家甸、安達站、滿溝、昂昂溪、一面坡、龍井村、局子街、天津、青島、上海、浦潮、釜山、草梁、統營、大邱、仁川、京城、平壤、新義州、元山、葛峴、興咸、淸津、會寧、上三峯、遮湖、雄基、臺北、基隆、高雄、東京、神戶

鐵道用
礦業用
工業用
諸機器
及工具
發動機
轉電機
發電機

奉天浪速通
藤田洋行

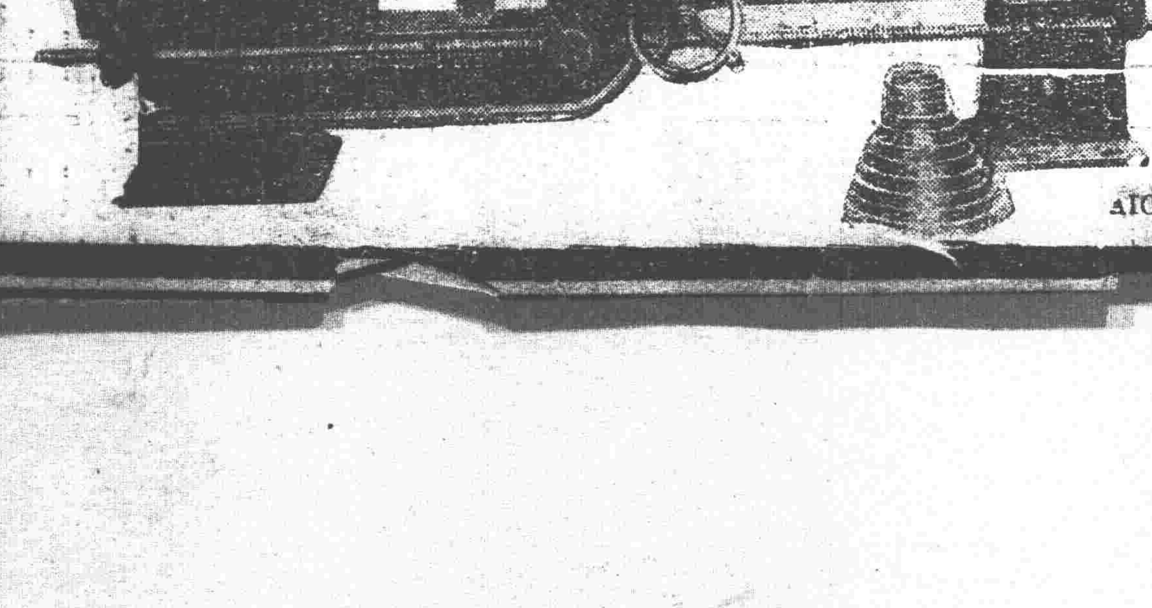

據鞍檢閱　馬蹶青嵐

蒞瀋第二日之秩父宮殿下

醫大校庭競技供覽

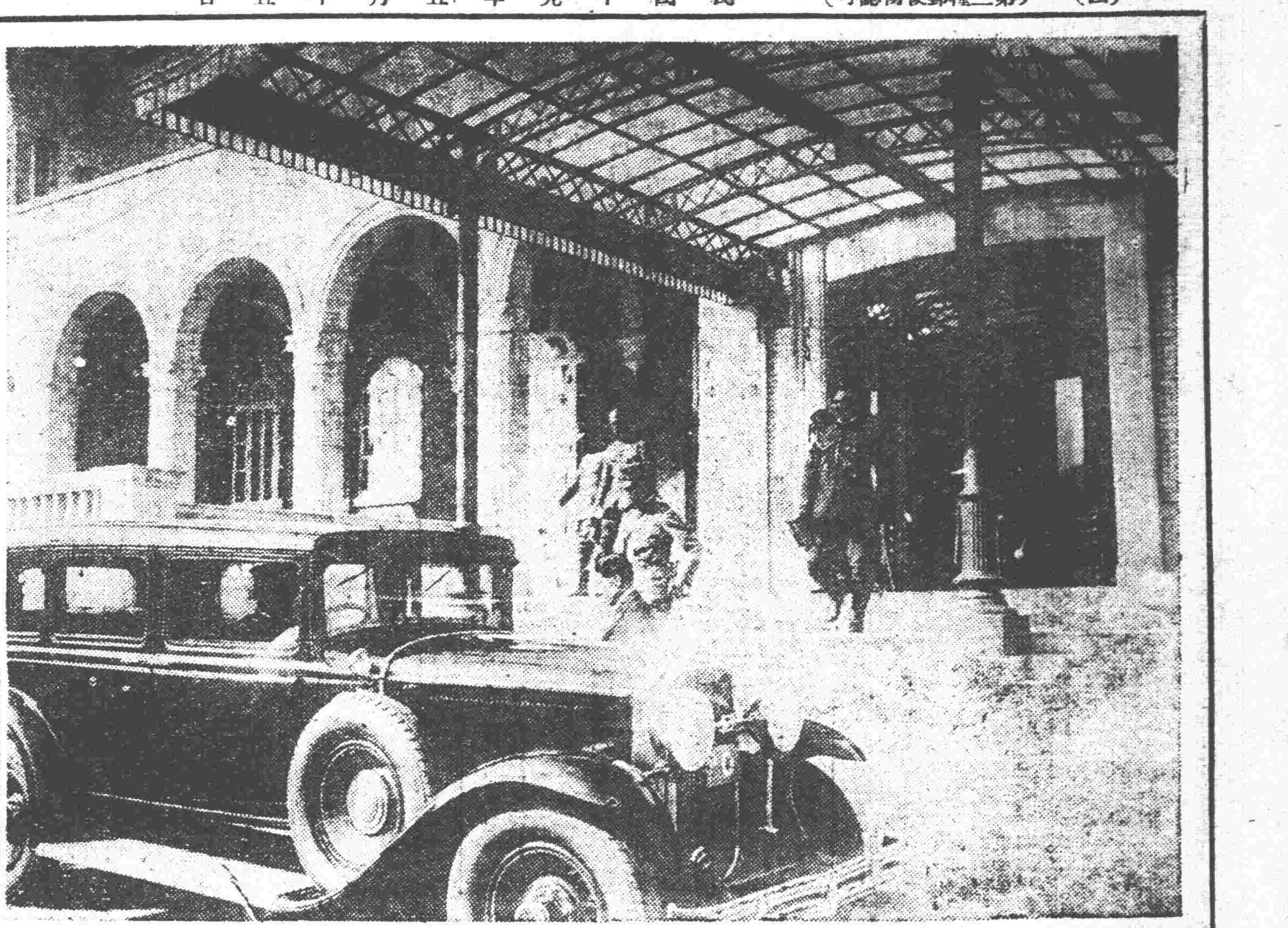

寫眞說明　在大和旅館行轅正門將乘汽車之秩父宮殿下……十四日午前七時五十分攝影……

日皇弟秩父宮殿下滯瀋之第二日午前六時四十五分早餐後於七時五十分離行轅、於八時乘專車赴文官屯、八時廿分抵文官屯、下車直赴講和與丘阜、預定牛島少將與栗屋大佐、關於日俄戰爭時之戰況、實行現地講話、因是日風烈塵大、不適野外講話是以改變豫定返站文官屯站)實行講話、殿下熱心聽講畢與陸大學生一同乘軍隊側『之中國產軍馬、參觀戰跡、午前十一時三十分、由文官屯站出發、旋於十一時三十五分返抵瀋陽南滿站、在第站一台降車、巡覽裝甲車兩輛、草塲中佐亙十二三分說明後、十一時五十七分離站經浪速通入行轅、十二時在御行轅、午餐後、於午后一時再度離行轅、臨醫大親閱塲降車、換乘軍馬、步武靜肅、旋親閱塲對拔劍整列之在鄉軍人醫科大學本科豫科、教育專門學校、奉天中學、校青年訓練所少年團等、約一千三百人、及其他參列多數人親閱畢、就御座、不嫌烈風暴塵、亙十分餘鐘馬上親閱分列式畢、下馬乘車赴醫大本科校舍、依稻葉學長之引導、赴第三層應接室、聽取大學狀況後、下至第二層參覽參考品陳列所、守中豐田兩教授、寺田都留兩助教授、安郭講師等、如豫定有所說明畢、臨競技塲、

在競賽塲入口降車、邁玉步入御座處、醫科大學音樂部特吹奏國歌『君之代』、時二時五分也、次以醫大教授舉行揭揚國旗式、吹奏國歌君之代中、旭日章被高揚於檣頭、殿下對選手賜謁後、始開始競賽、其出塲選手有醫大、工專、教專、各小學校等三十六人、先行撐桿跳高、選手爲占部野田（以上醫大）宮田（教專）西田久恒（以上工專）等五人、久恒跳法最佳、每久恒跳躍時、殿下則倚前注觀之、其成績如下、第一名久恒、（工專）成績三米六五、第二名西田、（工專）三米四〇、第三名宮田、（教專）三米二〇、次實行千五百米競賽選手爲成毛、江刺家、（以上醫大）壇崎森崎、（以上教專）笠原、佐野、（以上工專）等六人、成毛（醫大）自開砲始跑時、斷然拔羣、顯其身手、逐經周旋、其技量愈妙、結果第一入決勝點、江刺家（醫大）亦自第三週以來、奮鬪力跑、竟拔群爲第二名、第三名爲森崎、（教專）成毛君之成績、四分四二秒十分之二、

次行標槍四百米接力、千米混合接力等競技、俟後再誌、殿下預定覽此競賽後三時半返行轅、旋自午后六時起、臨領事館、招宴之大和旅館、至其陪席者、日側有太田關東長官、大倉喜七郎男爵、鈴木少將以下計十三人、華側爲陳文學、王樹常、陶尙銘等計十三人云、」

財部全權過遼

哈埠十四日電通電、倫敦海軍會議日全權財部彪氏夫婦以次一行十二名、于十四日午前九時十五分、搭乘特別列車離哈啓程、定于十四日午後十時廿五分、過遼、途中在京城小住一兩日、會見齋藤總督、關於當面重要問題協議畢、即行回國、豫定廿二日許抵東京云、

同盟黨主席　元來稱謂書記

北次瀋市捕獲之反帝大同盟黨三十二名、（崔國政除外）聞就中陳上則、曾經全部黨人舉其爲主席、統領指揮一切、惟平素動作、爲避免外間耳目計、黨人對陳則稱謂書記、其他一切行爲、如與信拍電等、亦多用密語密碼、致運動數月以來、外間對于彼輩均莫知底蘊、此次內幕發露、致遭拘捕、不期爲哈埠捕獲之共黨所舉發、而此三十二名黨人、分股工作、各司其事、有政務、軍事、財政、交際、宣傳、秘書、諸股之組織、統在陳上則書記（即主席）指揮之下云、

中央繼續電商　購買大批軍火

蔣閻惡化、中原局勢、現正在水深火熱之中、國府因下總攻擊令、需用軍器過鉅、曾派王參謀來遼商購、已見日前本報、茲得瀋署消息、該次軍械、至今未能商妥、蔣中正主席復於十三日有電到遼、及兵工廠購買大砲槍械子彈、以資足[illegible]、聞張司令長官擬即電復允諾、以期表示擁護中央到底之意云、

電話局催收話費

省城電話局、以本月已及半月、特於十二十三兩日以電話依次通告各電話用戶、即日到局繳納電話費、各用戶紛紛赴局繳納云、

時局吃緊中召開　三省軍政大會

東北邊防司令長官張學良、以邇來時局又行吃緊、中原戰事愈形接近、東省應持之態度、遇必要時出兵關內諸問題、亟應開會討論、解決、定於本月二十五日開軍政大會、現已由邊署、分電三省軍政各要人、屆期參與會議、聞所討論事項、

（一）時局吃緊中東省應持之態度、

（二）灤榆一帶增防問題

（三）遇必要時對於出兵京津問題

（四）籌措東省軍餉事項

（五）澈底肅清東省匪患及防共、

田房公証費　存儲生息　作辦理自治專款

財政廳長張振鷟、以民間典賣田房、抽收公証費、前曾令飭各縣、作爲將來辦理自治專欵、應由縣撥交財政局經收、每月收入之欵、悉數存放官銀號生息、不准任意挪用、並應由廳請領收據、按月造册呈報、以憑查考、特飭各縣遵照云、

浙省移民中止　眞是虎頭蛇尾

浙江省移民百戶千人東來就墾、第一批三百餘名、業已到省、因氣候土質關係、不適浙民工作、該省代表李光宇、已商該省政府核准、中止續移前來云、

交通大學督學權　責成交委會

東北政務委員會、以東北交通大學、已隸屬本會、關于該校督學職權、應由東北交通委員會辦理、乃飭交通委員會負責視察交通大學學務、並須半年將視察成績呈報一次云、

北寧路規定電報號碼

北寧路局長高紀毅、現特規定以通行電報文內之『北』字、（號碼〇五五四）爲該路中文電報專號、以資便利、妥於十三日通飭所屬知照、並向電報局備案云、

衛隊騎兵隊　積極募兵編制

司令長官公署衛隊騎兵隊隊長吳泰勛、以本隊各連、尙未募足、特飭各連長積極募補、以期早日編制完成云、

金融整理委員會召集　四省銀行團會議

東北金融整理委員會、已在省政府院內成立、茲聞該會爲整理東北金融、以資完善辦法起見、定于二十日召集東北四省銀行團會議、其議案大致一限制東北紙幣發行額數、（二）收回私立銀行發行紙幣辦法、及其他等項云、

商工會添設金融調查所

商工總會金盧二會長、現爲調查市面金融狀況、藉謀金融圓滑穩固起見、特在該會內添設金融調查所、專事調查市面金融情形云、」

交委會科長調換

東北交通委員會第四科劉科長、現因某項事宜、調任他職、遺席查有該會秘書佟某堪以調升、以免貽誤云、

張煥相　專辦航空

東北航空總司令張學良、以航空事務重要、特飭代理總司令張煥相專責辦理、將代理軍令廳長職開缺、至軍令廳長職、以王樹常專任云、

張秘書供職

前哈埠特別區教育廳長張國忱調遼後、任爲政委機要秘書近傳張秘書並未供職、然據調查云、張司令長官因其熟悉俄情、倚畀甚殷、彼正一心供職凡政委處理俄方之事、張且多有所供獻云、

憲兵隊　互相對調

憲兵總司令陳興亞、以憲兵分所、城鄉皆有、專事調查該管地面、日久月深、必須調動、免生弊端、茲將駐防北大營第八中隊、與駐防西關月窩胡同第七中隊、於十三日互相對調云、」

各代表之連環宴　一方會兵　一方會友

集聚瀋陽之各方代表、如蔣方之方本仁、閻方之孔繁蔚楊廷溥、馮方之門致中、及傅作義之代表朱錫璋等、日來在遼方一般要人陪伴之下、舉行連環宴會、互通欵曲、杯酒言歡暢談甚洽、極盡其感情之聯絡、長江黃河一帶、南北大戰正酣、而來集瀋水之代表、頗形親密、此可謂一方兵長一方會友矣、

展寬街基計畫中‧電杆移挪問題

市政公所展寬街基計畫、因見于商情艱困、今年原擬不再進行、但日前又催令市商照章拆退、聞其原因、係因電桿移挪問題、蓋電桿不挪、依舊障礙交通、市街仍如從來之狹窄、如挪電桿、市房不後退、又無移植地、因此問題、遂又進行著退云、

西豐縣督學報告

教育廳據西豐縣督學王振治報告、視察鄉學二十七校、合爲五十級、查學董田采衡、周雅先、校長劉成雅、孫作霖、閻長春、叢永和、教員王子香、徐世臻、何元中、齊元幹、韓景芳等、均能盡職、殊堪嘉許、校長孫聖武、趙玉和、孫錫印、教員趙世隆、陳興榮、姜宗璋、馬紹拔、侯廷舉、程可尚、吳袖東、張世藻、陳紹德、趙明朗、何巨川、張德源、富國軒、劉秀芹、丁克純、支永昌、劉佐良等、教法稍差、應飭改良、教員李德先、焦正榮、衛世明、程鵬九等、教法生疏、學生成績低劣、均應嚴予申斥、學董馬慶餘、敷衍職務、教員石福珍、吳桐年、楊泰山、陸占廷等、教管疏懈、以致校務異常廢弛、均應記大過一次、以儆後校、教員于德純、赫桂馨、康鴻鈞、劉文斗等不稱厥職、應即撤換等情、該廳吳廳長以所陳可行、除指令外、並于十三日飭該縣長馮廣民遵辦具報云、

孫處長注重　內部衛生

警務處長孫旭昌、以本處各科及警官學校服裝廠室、內外多有污穢不堪之處、故於十三

天氣豫報

五月十五日　晴後曇

十四日之溫度

平均	二〇度一
最高	二九度四
最低	一一度四

財政廳擬減　蒙鹽稅率　待省委議決施行

財政廳長張振鷟、以蒙鹽每百斤、前經按法價現洋五元收稅、迭經諮詢蒙邊各局徵稅情形、現據洮南稅局呈、以蒙鹽自增稅以來、銷數日漸縮減、壇商相繼倒閉、而蒙邊販夫走卒、反得其私、多有冒險偸稅私運、且蒙地擴大、緝私頗感困難、與其空懸厲禁、莫如減輕稅率、使其就範、以暢銷路而裕稅收、聞財廳現經提出省委會議、並擬將突泉稅局、移至西河地兼徵鹽稅、一俟議決通過、即可公布施行云、

公安局增加預算案　財廳不准追加

遼省各縣公安局、以十九年度經費預算、令按上年核減之數編列、警察薪餉微薄、不足維持生計、曾請財政廳追加、已誌本報、茲聞財廳以本省各機關經費預算、係遵政委會審核削減、如警界准予追加、他機關亦必援案紛請追加、且本省財力支絀、各機關經費均感困難、不獨各公安局爲然、自當節省支配、所請追加、實難照准當飭各縣遵照云、

各行業代表

商工總會調查

商工總會金盧二會長、現以各行業代表之資格、是否均符國民政府頒到條例之規定、亟應調查、以昭愼重、妥於十三日派員分赴各處、從事調查各行業代表之資歷云、

限制集會結社

自共產黨案破獲以來、當局對於省垣防務、特別注意、惟抄出黨人之名册、多至數萬人、必須嚴加愼重、是以特飭各機關、對於集會結社、一律加以限制、以防亂黨之混跡、乘機擾亂治安云、

總站馬路展寬　北市各商　呈請變更計畫

省政府現據北市塲一百卅六戶商號代表戰海山等呈、以北市新站落成、市交當局、曾計畫通達新站、經過北市塲、擬展寬馬路、並拆除一百卅六戶市房、去冬即由市所勘測完竣、布告呈繳各業主房契、以便發價、且查通達新站馬路、空曠之地甚多、懇請體恤商艱、變更原定計畫等情、聞省府以展寬該馬路、須拆除市房如此之多、商號損失甚鉅、亟應查驗、可否變更、以維商業、當飭財政廳派員勘驗、呈復核辦云、

省城添設三初中

教育廳長吳仲賢、以省城高小畢業生、逐漸增多、初中僅大東關第一、大西關第二、有不能容納之勢、擬添設第三初中學、並擬就小南關第一師範附屬中學改組、即設在該校內

十六旅請領　大批軍需

東北陸軍第十六旅全部軍隊、概駐錦縣檢關各地、担任防務、藉保治安、現因請領餉械、該旅派軍需官陶煥廷來瀋面謁當局、陳商一切、並請領軍餉十餘萬元、軍械十餘箱、子彈若干、聞俟領訖即行押運回防云、

高法院委昌圖科長

高等法院史院長、現以昌圖第五監獄第二科長關作霖、疏脫人犯、應即撤職、第三科長白玉璽、調省另候委用、所遺各缺、不便虛懸、特於本月十三日委孫郁文爲該監第二科長、委李木毅爲該監第三科長云、

第二期　遼河堤工

修建遼河堤工、前此經決定後、其第一期計畫、業於春初由沿河各縣實行、茲聞第二期計畫、經費近已籌發、即令各縣定期動工、每一縣境內之堤

警處委突泉大隊長

突泉縣公安大隊長臧富桂、調充錦縣公安大隊長、已誌本報、刻聞警務處孫處長、以突泉縣公安大隊長、關係地方公安未便虛懸、特於十三日委張永綿前往接充、以專責成云、

救濟基金委員會　議覆一師校址案

省政府前據教育廳呈、擬將救濟院所管小西邊門外廟產、撥作第一師範學校校址、當飭救濟院基金委員會議覆核奪、經該會召開十一委員會議、決定准撥充該校校址、即于十三日呈報省政府核奪云、

講武堂分發津貼

陸軍講武堂第九期步騎炮工輜各科學員、已經畢業、共二千名、將分發各隊服務、先行見習、並無底餉、是以該堂呈請邊署撥欵五萬元、發給各學員作爲五六兩月之津貼云、」

清鄉總局釋明　保釋嫌疑　必需要條件

省清鄉總局局長臧奉九、以各縣分局、處分嫌疑人犯保釋辦法、多有牽就、難免放縱、乃爲釋明保釋辦法、於十三日通令各分局遵照、保釋嫌疑人犯、以自首爲適用條件云、」

清鄉局消息種種

遼寧清鄉總局局長臧式毅、現以該局職員、事務紛繁、津貼微薄、特與副局長陳文學孫旭昌會擬酌予增津、以示慰勞、並以該局職員、均係兼差、對於事務進行、難免照顧不周、特於十三日委朱同謙爲清鄉專員、以資責成云、

高法院訓令　死刑辦法

高等法院近奉省政府訓令、查各法院審理强盜及殺人案犯被判處死刑後、須將該案卷宗呈送本府內核准、方准執行、以照愼重、各縣處決死刑人犯、即由本府逕電該縣、以免周折而資便捷、該院於十三日訓令所屬初級法院遵照辦理云、

兵工校籌設初中

東三省兵工小學校、成立以來、業經二載、該校高小部學生、行將畢業、兵工廠米總辦劉會辦、爲便利該畢業各生升學起見、特飭該校英校長、籌設初級中學、以資各生深造云

冠蓋往來

…北寧站…

▲萬選青（山海關警備司令部參謀）十三日早由山海關來遼

▲胡裕民（錦縣政府委員）十三日早由錦縣來遼

▲何豐林（長官公署軍事顧問）十三日早由遼去山海關

▲丁喜春（陸軍第十二旅旅長）十三日早由遼去錦縣

…瀋海站…

▲祖玉貴（吉林省政府秘書長）十三日早由吉林來瀋

▲黃柄森（財政廳委員）十三日早由遼去南達木

…南滿站…

▲林日外務事務官十三日午後赴長春

▲高抑日中將十三日夜赴湯崗子

▲財部縮軍日全權一行八名預定十四日晚過瀋返日

來函照登

貴館五月十一日新聞第四板拐欵案續訊一則謂廿五旅軍需官拐欵潛逃已誌前報張司令長官特派憲兵偵緝隊白畢臣關錫臣赴撫順原籍將上士陳某捕解來省至關軍需已聞風遠颺僅將其父交縣押追云云查此案前經貴報於五月一日登載後已經本處函請更正並經貴報於五月六日來函照登欄內披錄方謂消息錯誤本係報紙常情乃今竟繼續登載未審是何居心今特鄭重聲明務希再爲更正是盼此頌撰祺

東北陸軍第二十五旅軍需處啓五月十一日

貴報四月十六日東省新聞榆樹縣欄內載有五義慈善會賑濟主任王雲閣略誘民女實行强姦暨妄稱皇帝一則披閱之下何勝遺憾查敝會開辦以來迄今數載辦理各項慈善事業久爲社會贊助暨災黎所仰望惟是慈善事業凡屬樂施無不歡迎因該王雲閣向對本會異常出力嗣因察其發生種種不合行爲當于去冬十二月間即予除名茲更假借本會名義犯科作奸除一面函請榆樹縣政府依法懲治外仍恐社會不明眞相爲此函請貴社披露報端以平人心藉正本會名譽則幸深矣此頌

撰安　吉林五義慈善會

居間疏通

本欄投稿凖具別名然必須另具眞實姓名住址加蓋名章否則無論事實如何概不揭載

質問之部

▲新民縣公安局穆局長鈞鑒竊查公安第二區分局長馬玉堂刁索該管前邱家屯分所長陳萬成現洋五十元孫家子所長田殿豐現洋四十元及歛財殃民寬放烟賭各情形乃經民等分斷指控業蒙鈞局受理在案旋經劉督察員分別查實取具證結在案惟事懸迄今半月之久尙未核辦想係該分局長勒索員屬歛財殃民寬放烟賭等違法貪贓事宜警官所應爲歟職責所應盡歟抑有別情歟民等一介愚蠢不明法律礙難揣測是以懇請局長大人於疏通欄內明白指示以醒愚矇而釋疑團不勝感激之至敬請　助安　曲國輔周慶昌曹國軒

行市　十四日

中外金融市

倫敦銀塊	一九片一六分三
紐約銀塊	四一仙八分一
美國棉花	十五錢（漲）
上海東滙 賣	一〇九兩二分一
上海東滙 買	一〇九兩八分五
上海美匯 賣	四五仙一六分一
上海美匯 買	四四仙一六分三
上海英匯 賣	一先一〇片四分一
上海英匯 買	一先一〇片一六分五
日美匯	四九弗八分三
上海標金 午前開行	五三二兩七
又下市	五三二兩六
午後開行	五三二兩〇
大連滙市	七二兩七〇
大連滙標台	七一兩四五
營口滙上海	二九〇兩七
爐銀對奉票現行	一五六六元一〇
金票對爐銀現行	三兩一八〇
鈔票對爐銀現行	二兩一二五

奉天取引所

●金票對奉票（四月二十八日卯）

	午前	午後
開行	……	……
下市	……	……
大價	……	……
小價	……	……
妥數	……	……
現行	九三〇〇、〇〇	九二八〇、〇〇

●金票對現洋票

	午前	午後
開行	一五四、五〇	一五四、三〇
下市	一五五、三〇	一五四、四五
大價	一五四、六〇	一五四、七〇
小價	一五四、〇一	一五四、二〇
妥數	三三〇萬	四六〇萬
洋對金	六四、九〇	六四、九〇

大連取引所

●鈔票對金票

	午前	午後
近卯開	六六、六〇	六六、六二五
又下市	……	……
遠卯開	六六、四五	……
又下市	……	……
妥數	七〇〇萬	……
現行	六六、四〇	六六、五五

●大豆（鈔票、百斤妥市）

	午前（開行）	午後開行
現袋帶	七、〇三	七、〇七
不袋帶	……	……
五月底	七、〇四	七、〇六
六月底	七、一一	七、一四
七月底	七、一八	七、二三
八月底	七、二六	七、二九
九月底	七、三〇	七、三三

●豆餅（鈔票、一枚妥市）

	午前	午後
現行	二、二八五	……
六月半	二、三三〇	二、二九五
七月半	二、三四〇	……
八月半	……	……
九月半	……	……
十月半	……	……

●豆油（鈔票、一箱妥市）

	午前	午後
現行	……	……
六月半	……	……
十月半	……	……

●高粱（鈔票、百斤妥市）

	午前（開行）	午後開行
現行	四、五二	……
五月底	四、四九	四、四六
六月底	四、四〇	四、三八
七月底	四、四〇	四、三七
八月底	四、四四	四、四三
九月底	……	……

開原取引所

●金票對奉票

	午前	午後
近卯開	九三〇〇、〇〇	……
又下市	九二六〇、〇〇	……
遠卯開	九三四〇、〇〇	……
又下市	九三三〇、〇〇	……
妥數	一萬九千	……
現行	九二五〇、〇〇	九二七〇、〇〇

●金票對現洋票

	午前	午後
近卯開	一五四、三〇	一五五、九〇
又下市	一五四、五〇	……
遠卯開	一五四、八〇	一五四、九〇
又下市	一五四、七〇	……
妥數	一九萬四千	……
洋對金	六四、九〇	六四、九〇

大豆（奉票）、一市斗妥

	午前（開行）	午後開行
五月半	一〇七、六〇	……
六月半	……	……
七月半	……	……

●高粱（同上）

	午前（開行）	午後開行
五月半	六六、一〇	……
六月半	……	……

公主嶺取引所

●大豆（現洋、一斗妥市）

	午前（開行）	午後開行
五月半	二、三五	……
六月半	……	……
七月半	……	……

●高粱（同上）

	午前（開行）	午後開行
五月半	一、二五〇	……
六月半	一、三〇〇	……
七月半	一、三三五	……

長春取引所

●大豆（鈔票、壹石妥市）

	午前（開行）	午後開行
五月半	……	一八、〇七
六月半	……	一八、八〇
七月半	……	……

●高粱（同上）

	午前（開行）	午後開行
五月半	……	……
六月半	……	……
七月半	……	……

●金票對官帖　三二六、〇〇

哈爾濱交易所

●大豆（哈大洋、壹市特妥市）

	午前（開行）	午後開行
五月半	一、四九五	一、四九五〇
六月半	一、五一五〇	一、五二〇〇
七月半	一、五三五〇	一、五四五〇

●小麥（同上）

	午前（開行）	午後開行
五月半	二、一四	……
六月半	二、一八	……
七月半	二、一	……

●哈大洋對金票　[illegible]

大阪期綿綫現行（金票、壹梱妥市）

	午前（開行）	午後開行
五月底	一五四、六〇	一五二、四〇
六月底	一五六、〇〇	一五四、六〇
七月底	一五七、六〇	一五六、〇〇
八月底	一五九、六〇	一五七、九〇
九月底	一六一、二〇	一五九、七〇
十月底	一六一、二〇	一六〇、八〇
十一月底	一六一、五〇	一六〇、八〇

大阪布綿綫行（金票、壹疋妥市）

龍〇（布）	……
軍人（細布）	……
朗細（布）	……
白羊（大尺布）	……
鵝烏（斜布）	……
（又三百斤妥市）扇面（十六支）	……
福助（廿支）	……

瀋陽糧市行（現洋妥市）

大豆	一、九〇	稻子	一、四〇
豆餅	二、三〇	大麥	一、一〇
豆油	二、一〇	小麥	二、〇〇
白小豆	一、八〇	高粱	一、五〇
紅小豆	一、九〇	包米	一、六〇
花小豆	二、二〇	精米	[illegible]
吉豆	二、二〇	元米	[illegible]
合豆	一、四〇	小米	[illegible]
青豆	二、〇〇	江米	[illegible]
黧豆	一、七〇	勝米	[illegible]
豌豆	一、七〇	稻米	[illegible]
精子	一、四〇	糜米	[illegible]
谷子	一、二〇	林米	一、八
麩子	〇、六〇	芝蔴	[illegible]
糜子	……		

瀋陽金銀市

小銀元每元換小洋票	[illegible]
現大洋每元換小洋票	[illegible]
天津中交票換小洋	[illegible]
哈爾濱現洋票換小洋	[illegible]
金票每元換小洋票	[illegible]
奉票每元換小洋票	[illegible]

世界珍聞及其他

示愛
以牛馬心臟贈著名女伶　包裹重重儼如珍物食品
布里瑪拉當衆開箱深欲一視　結果演成一幕喜劇原來如此

安利納函云、布里瑪維拉爲意大利全國著名女伶、近在本埠劇場出演喜劇一幕、方罷、有人送到小箱一、係寄與布里瑪維拉之贈品、箱上書『爲戀君以致焦死某少年寄』等字、布里瑪維拉伶當衆將箱啓開、其中包裹重重、初以爲食品、繼以爲玩具、結果檢出心臟一顆、一時劇場觀客爲之譁然、百方搜查、卒無頭緒、嗣經警察將心臟送至病院鑑識、據醫師斷定、該心臟係牛馬之心臟云、

既聾且啞　獨作壯遊

紐約函云、美國印第亞那州、有柏蘭福者、一既聾且啞之病漢也、曾受該州聾啞學校充分教育、週遊於美國四十六州、及古巴、巴拿馬、黑西哥、檀香山、及阿拉斯加等地、行程約合三萬英里云、

說玫瑰（女英）

玫瑰、花中之上品也、西俗以玫瑰表示愛情、有情男女往往互贈玫瑰、玫瑰在英語爲Rose、英國哈佛大學植物學院有『玫瑰園』(RoseGarden)之設、花時紅紫爛然、燦若錦繡誠、奇觀也！

在宗教、玫瑰亦占有相當位置、天主教有一種祈禱叉『玫瑰經』(Rosary)、誦此時主用特製之、(玫瑰念珠)以記所誦之遍數、亦宗教中之珍聞也！

西人愛好玫瑰之深、不僅見之宗教、舉凡社會上一切美術的事物、往往與玫瑰有多少關係、西俗以『玫瑰紅』(Roseaceous)爲顏色中之上品、固無論矣、其中年婦人多喜洒『玫瑰香水』(Water)、未成年之幼女輒在頭上戴一絲帶結成之玫瑰花(Rosetta)以爲裝飾、而凡最華美富麗之建築物、常有玫瑰花式之圓窗(Rosewindow)、凡此種種、莫不表現西人愛好玫瑰之深也！

在中國、習俗愛好玫瑰、雖遠不如西人之深、但按之典籍記載、知古人對於玫瑰亦視爲花中上品、草花譜云、『玫瑰花出燕中、色黃、花稍小於紫玫瑰、種紫玫瑰者多不久、緣人溺澆之即斃、種以分根則茂肥多悴、黃亦如之、紫者乾可作囊以糖霜同擣收藏、謂之玫瑰醬、各用俱可、』又按羣芳譜、『玫瑰一名徘徊花』灌生細葉多刺、類薔薇、莖短、花亦類薔薇、色淡紫、青橐黃蕊、瓣末微白、嬌艷芬馥、有香有色、堪入酒入茶入蜜、栽宜肥土、常加澆灌、性好潔、最忌人溺、溺澆即萎、燕中有黃花者、稍小於紫、嵩山深處有碧色者、』觀此、可知古人早知玫瑰之可入食品、與今人之喜用玫瑰製成餻餅等物、正相同也、

復次、關於『玫瑰』二字之命名、古籍中有言其不當者、按鼠璞、『玫瑰叢有似薔薇而異、其花葉當大者時人謂之枚穗實語訛強名也、當呼爲『梅槐』在灰部韻音回、按江陵記云、洪亭村下有梅槐樹、當因梅與槐合生、遂以名之、今似薔薇者得非分枝條但演引哉、至今葉形尙處梅槐之間、取此爲證、不乃近乎、且未見『枚瓌』之義也、直使便爲玫瑰『字、豈百花中獨珍是而取象於玫瑰耶？』其言玫瑰、葉似『梅槐』應言『梅槐』而不應言『玫瑰』、亦甚有理、但『玫瑰』一名創自何人、則亦無徒考究矣！

一九三〇三

王正廷　園遊高宴記

上海函云、國民政府外交部長王正廷與其夫人、於四日四時、在體飛路外交討論會開園遊茶會、是日午時微雨、越午放晴光、園中碧草如茵、中外仕女、咸徜徉其間、夏奇峯猶笑賀王君云、足下既擅外交、又嫻天文、故獲此陽曦相煦、王莞然曰、去年四月二十八日、開園游會、亦雨後初晴、可謂巧合、乃至晡時、衆方集聽我國古樂、雨師又復蒞止、約十分數鐘始霽、客乃太半散去、亦憾事也、女賓甚衆、海上名求人佳媛多預、劉許淑珍夫人御花絨披肩、談鋒最雋、王曉籟君携一少婦、面極肖王、蓋即其長女公子璉卿女士、新自東京遊學返國者、鄭毓秀女博士衣一女底透花夾袍、爲人包圍談話酬酢不絕、張嘯林杜月笙王茂亭俞子英諸君之夭人、在園之一隅、圍坐品茗、大體觀之、女賓多以類聚、而與男賓肆應者較鮮、雨後會將畢時、孔宋藹齡夫人與王施美利夫人在石堦間之平台、立談頗久、繼則與孔王二部長暨士波二公使圍坐茶話、孔夫人閨玄貂、領王夫人御一藕絲紗旗袍、挽髻香髻、張群市長魁偉如昔、見舊友握手道故、極形親熱、向某記者笑言、八時以後卽往三府、君能以早過訪乎、行時號單、對劉紀文監督云、汝看鬚擁於衣帽間前、張市長持對我因無帽乃不得行、又云、君亦行乎、我再想想法看、態度活潑、猶一軍人模範、厥後、客皆入室自取衣帽矣、草地上置一筵簇、未及彈而瀟瀟雨、彈者爲大同樂會會長鄭覲文君擬䞇壽陽宮調、衆以未聆雅奏惜之、但餘興未闌、有人在廳接室跳舞、每次有中西合璧四五對、蹁躚於內外室中、劉雲舫處長先與古巴公使之女公子舞、繼與楊光泩君之妹舞、姿勢甚佳、揮汗若雨云、

德國化學家新發明　人造不溶冰塊
以之溜冰競技實便利無比　一碼見方可隨時集而貯藏

柏林函云、德國京城化學家有名哈音里次高爾斯者、最近發明一種熱水製冰新法、於普通溫度內決無溶解之虞、此冰德人名之曰乳白冰、亦可稱之爲固形冰、惟以之溜冰競技、便利無比、而欲其銷著生涼、則不適宜、此冰製時、附於一碼見方木板之上、厚約四寸有餘、不用時、可集合多數冰板而貯藏之、否則、平舖地面、則溜冰之場立成、查其製法、乃用藥料、投於熱水之中、漸即結成冰塊、惟其方法、尙極嚴守秘密云、

記白里安之淸苦高傲

巴黎函云、現任法國外交總長白里安、髮已斑白、迄未娶室、此翁嬰鰥儉樸、老氣橫秋、實屬人莫能及、蓋自與現任總統杜默爾、及國務總理達爾欽、均爲無妻之人、然白之性癖、尤爲淸苦高傲、前有德國某女新聞記者、慕白爲人、乃往訪晤、至白之室、則其設備異常簡單、中有大牀三張、書桌一張、及電話一架、坐椅一張而已、竟無一點華麗氣概、詢以心境、則白答曰、欲爲一政治家、當不爲目前一切所拘、而力避所有誘惑云云、是有眞白之特點云、

義犬救主記

天津函云、河北省南和縣東南二十餘里之段村某姓、家道小康、有女出閣、尙無兒男、近忽逝世、遺腹子猶未產也、其兒爲謀伊之家產計、預先賄通產婆、我弟妻如生一女、卽無問題、倘生一男、設法害死、余以大洋五十元報之、產婆爲利所動、竟允之、該寡婦臨產時、產婆在旁注視、見是一男、先以針針小兒舌根、兒不得哭、詭言死孩、該寡婦大覺喪興、且言棄之郊外、並不知該產婆受其伯之賄也、該產婆抱兒外出時、適爲家犬所見、婆犬隨產婆至野外、產婆去後、該犬飛跑至伊之女家、時街門未開、該犬以首攻門、伊女出閘門、見係母家之犬、喚至家中、狂吠不已、女異之、隨犬往母家、犬又狂吠不已、行至小兒之處、犬又狂吠不已、且不讓女行、女又異之、但不省故、復隨犬至小兒處、女視小兒未死、抱之而去、並不知是其小弟也、逮至母家、置小兒於門外、進問其母、是女是男、母曰是一死男已令產婆棄之於野、其女將沿途之情形、向母說明、母曰我兒何在、女曰門外、母曰、抱來我看、女抱小弟置諸母前、小兒身上發熱尙猶呼吸、惟不能出聲耳、後搬開小兒口、見舌根有針、始知產婆所爲也、急拔針、始令其女進縣起訴、縣長聞知、立傳產婆將受賄情形、照實說明、現小兒之伯父、與受賄之產婆均押之獄中、此事苟非家犬通信、小兒之命要於產婆手中矣、其主人一線之孫、亦由之而斷、該犬如此報主、稱爲義犬、亦宜乎、

維也納博物館被盜　失去多數戰功勳章
奧太子斐廸南昔年被刺時所用　血衣及汽車同時亦遭意外損害

維也納函云、最近奧大利有盜賊一團、將維也納博物館予以破壞、內中從來陳列之多數寶物、均被秘密竊去、經有司檢點、所失之貴重物品、如與那破侖戰爭時奧國從軍立功者之馬利亞諦雷薩章及黃金十字章凡二百枚、又一八四九年奧將拉德西克元帥攻陷意大利威尼斯市之二柄記念金鍵、與世界大戰導火線奧太子斐迪南在塞爾亞被刺殺時之軍服血衣及所乘汽車、聞亦被其損害云、

美人生

『美』的活動、乃自人類廿萬年前之原人始、這是近代學者所公認的事實、據此、我們可斷定『美』的活動、即是與生人以俱來的活動、『美』是人性構成的一要素、當人感到生命最自然最流暢的時候、不知覺的起了一種活動、即所爲『美的活動』是、

『美』的活動、乃是生命最普遍的向上的表暴、其態度、既不像論理的態度那樣以理論推求的、亦不像實踐的態度那樣計較利害的、故可直名之曰『美的態度』、

『美的態度』究竟是什麼？要明白這個問題、不得不先明白美是什麼、

美是什麼？美是人類欲望之一、人類有此欲望、生命始有創造、充實與綿延的可能、關於美的衝動和本能說、在從前卻有『模倣』、『遊戲』、『表現』『裝飾』四種、然根據心理而言則此四種除表現說似尙有部分的脗合外、其餘實不足以闡明美的起源及眞諦、故最近有合上述四種的本能說而爲一元的本能說、這就是所謂『美的衝動』——『美慾』了、

美的衝動——美慾、驅使人類向充實的方面活動、這個活動展開的種種樣式、就叫做美的態度、

美的態度、可以說是人類所特有、爲人類文化的源泉、

美與人生之關係既如此其密切、則吾人類宜如何使美慾應人性的趨向、成直線形的最自然最流暢的伸展？宜如何用美的態度應付生活上的一切、將藝術與生活打成一片、直捷了當的達到美的人生？

美的態度之養成、是在啓發人們美的感受性、使人們對於現實的灰色人生、由消積的厭惡而起積極的摧毀、——這就是革命的形成、這就是美的人生之締造、

三言兩語

社會永久是保守的、但他自認是對的、所以站在時代前的人、往往與社會所反對、

○　○　○

恐怕科學發明到了極點、我們人類也所剩無幾了、

○　○　○

戀愛是　吃飽了飯　沒事人幹的、

○　○　○

婦人的衣服和她們的心一樣、忽長忽短、忽大忽小、變化不測、

○　○　○

由頭髮的進化而觀、將來男性必改成女性、女性必改成男性、

○　○　○

男子戀愛時是女子的奴隸、結婚就返過來了、

○　○　○

人生的根本目的、找飯盌而已、

○　○　○

現在是提高女權了、但是男人玩女人的方法更是越來越進步、

○　○　○

空有理想而實際不能得着的痛苦、比一切的痛苦都要痛苦、

拍馬章（仿孟子而作）

缺德子曰、今之拍馬者曰、我能爲君置美妾、滿私囊、古之所謂細人、今之所謂能人、人不虛詐、不能狡猾、而欲富之、是富己也、我能爲君運煙土、刮地皮、古之所謂細人、今之所謂能人、人不鑽營不能舞弊、而欲爲之連絡、是爲己也、由今之世、雖家無立錐、苟善拍馬、未有不顯然而富者也、

乳酪等非養料　糖可造金鋼鑽

科學進步之時、頗使一般研究家、不能安於樸陋生活、是故發明實驗兩件事、幾成人人之企圖、玆據海外消息、得二新聞如下、(一)三藩市朗 斯曲羅斯博士、在察驗五百十個病人後、報告美 國醫學協會說、男女病人的起病、並不由於放蕩或不愼、實由於食料的缺乏營養、美國人常食餹、乳酪、蛋黃與橄欖 油打和的食物、甘醬及甜食等、此種食物、營養料不足、常食之後、易患心臟病、貧血病、慢性胃病品和其他病症、郎博士又說、最益於滋養的食物、爲蛋、牛乳、水果、蔬菜之類、(二)康薩斯麥克福生大學 漢歇教授、最近發明、把平常的食鹽置於極巨的熱氣及壓力之中、可用化學的方法製造金剛鑽、如一粒黃沙大小、據漢歇教授說、製造較大的金剛鑽、也是可能的云、

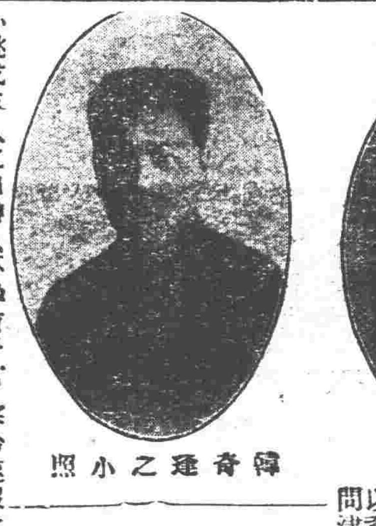
韓奇逢之小照

蘇州李女士來函感謝 韓奇逢大醫士黑雞白鳳丸

啓者敍患經血之症三年餘突每逢經期月水即見減少時常腰痠腹痛白帶頗見增多服湯藥數十劑絲毫無效喝藥水錢百瓶仍不見功後閟上海申報載有韓奇逢大醫士黑雞白鳳丸神效購服半打眞有奇效又服半打病已除根如此神藥不可多得特奉函誌謝請登報端以資介紹同病者有所問津爲　慧　文　啓

購者認明上海韓奇逢大醫士黑雞白鳳丸並上列小照爲記免得冒牌假藥害人　婦女如患經血病迷服黑鷄白鳳丸頗有特效凡患經血病服之藥力絕大萬試萬靈老婦服月經復至姙娠子女腰腿腹痛心忙心跳或年久之白帶久不孕育子宮寒冷速服此葯百發百中有立桿見影之功以湯潑雪之效購服一試其效力便知

定價每打四十元每盒四圓吉黑區每盒哈洋五元每打五十元

總發行上海四馬路中和里韓奇逢藥房無限公司

分發行遼寧大西邊門外 韓奇逢藥房無限公司

哈爾濱道外萬國車票隔壁韓奇逢藥房無限公司

遼寧大西邊門外三經路東邊

韓奇逢藥房無限司公分發行

分銷處遼寧小西關祠堂對門大生藥房　吉林五洲大藥房長春中西大藥房

大連西崗德記西棧 ●營口五洲大藥房

各大藥房均有代售　無處購買欵滙遼寧分行

招請各縣代理請往遼寧分行接洽

急報　化學實驗之　蔘茸大補丸　出世

啓者本莊經營蔘茸業已四十餘年向在東省北裡開原一帶專事搜集老山人參梅花鹿茸珍奇異寶在前淸時代專公之族王爲進貢朝廷及貴用視爲家庭之秘寶迨至民國成立以來此妙品銷路似覺遲慢兼西藥輸入人心每多厭舊喜新國寶蔘茸之聲價甚至一落千丈本莊爲救國強民起見抱定民強國盛爲宗旨今不惜血本特將頂上的蔘茸用化學奇法製成純淨的蔘茸大補丸去糟粕而留精華實地試驗功前增加十倍以上男女老幼可服四時咸宜毫無普通蔘茸之劣弊今特備二百料爲衰弱人謀健康爲社會幸福買一料送一料由購送之日起送了二百料爲止決不多送購者從速勿失良機是幸

時治　身體虛弱　五勞七傷咳嗽喘腎病腰痛房事無能滑精早洩精神　倦怠腦力不足婦女血虧經血不調赤白帶下久不生育　凡氣血兩虧衰弱無力等症　無不奏效如神

價目　現大銀圓半料三圓　一料五圓　開原德祥蔘莊啓

遼寧總經理處 奉西門北電車道東 嚴華大藥行

七世祖傳張氏聖藥

瀋陽郎家寺村杏林堂張夢九醫士

寒痲膏　專能提升嬰兒氣卵並治婦女經來腹痛腹脹久不受孕經水不調貼之有奇效

消疳散　主治小兒食積成疳面黃肌瘦無論疳之有否均可服用久服常服能令嬰兒肥胖並治食積作吐瀉肚痢疾一袋全愈重三袋完全除根不犯

嬰兒平熱淸肺散　驚悸失眠咳嗽吐血四時瘟疫神昏搐搦一切內熱諸病服之有效誠小孩干城

代理處　大西關信義長　小西關信源長　大南關大德祥　日站瑞昌東　北市場信源長　大北關恒興元　中街吉順隆　小東關同興公　大東關慶太長

油漆塗料　製造批發

大連市裾野町

滿洲油漆股份公司

電話長九六〇〇番

贊春醫院

本院開幕　今已十年　診治各症　別俱心傳　玆逢紀念　諸費價廉　欲詳科目　請閱次篇

診治科目　內科外科皮膚眼科花柳科各種中毒救法

注射　眞正德國九一四六零六一二零六等藥針專治各種梅毒以及風濕疥瘡淸血藥針應急藥針淋病藥針手術精美奏效迅速

附設　禁烟療法專戒鴉片嗎啡白面等癮能使患者於不覺中完全忌除毫無痛苦代售兩洋各國馳名成藥價値格外從廉

地址商埠北市場十八經路　贊春醫院謹啓

下奶靈藥

歐美全乳藥

此藥服後　發暢乳腺　濃厚有力　湧湧如源　兒得康健　母樂欣然

遼寧發行所鼓樓南歐美大藥房西號

長春 中西藥房　全 泰和藥房　吉林 中西藥房　開原 德祥厚　哈爾濱中西藥房　營口 元勝川　大連 華泰藥房　蓋平 恒裕堂　安東 瀛西藥房　千金寨 崇盛泰　公主嶺 三合公

每瓶　一元二角

天然淸補丸

又名天然解癮丸

內務部衛生試驗所化驗立案

此藥本爲淸補品。兼有解除鴉片嗎啡之特效。已經內部化驗證明無毒質性和平。不寒不燥不吐不瀉。乃解癮最妙之藥品。煙精每日服藥二次照常吸烟身爽多食。毫無痛苦。不誤工作。便積順大便黑色。或小便黃色潤下。且厭烟不美自不欲吸。腹中烟積日少癮亦日減。數日積淨。不想再吸。癮不發時。藥即停服。非頂藥。便斷而藥癮上也

小癮三盒。七日斷淨。大癮六盒。半月斷淨。如藥無效。原盒管退。每盒二百〇七粒。大洋一元。半打五元五。一打十元。郵費一盒至一打二角。均備詳細說明書函索即寄

總批發　天津黃緯路東首閣氏製藥所

駐寧經理處　城內鼓樓南 滿站　志雲翔

哈爾濱道外正陽街西頭　聚義棧內寓

營口　大平康里　義順成

吉林哈綏路馬橋河新泰藥室　長春頭道溝合興公司

英文滿報　THE MANCHURIA DAILY NEWS

西曆一千九〇八年創刊

東北唯一之英文報

消息靈通輿論正確

英文滿報總社　大連電話 三七七三 二七一六番

英文滿報支社　遼寧日站隅田町八號　日電話四二九二番

曉光報社　李春文先生來函感謝　瑞有氏黑色補丸

瑞有氏大醫士台鑒、啓者近年來余腰腿痠痛、精神短少、腦筋衰弱、記憶力減退、有時頭暈、經中外名醫調治毫無功效、幸閱申報載有瑞有氏黑色補丸甚有奇效購服一打霍然全愈如此良藥不可多得特奉草函以誌謝忱、　李春文啓

鐵嶺士紳李學孔來函敬謝　瑞有氏黑色補丸神效

瑞有氏大醫生台鑒、啓者僕服務社會南北奔馳、以致腦筋昏亂、精神衰弱、日甚一日、行將不起、幸服黑色補丸半打、病魔遠遁、恢復固有精神、感激不盡、敬呈賤照以資紀念、謹此敬謝　大德、　李學孔敬啓

切記瑞有氏黑色補丸眞樣莫爲他色所欺

瑞有氏大醫生黑色補丸專治男女貧血五勞七傷氣虛咳嗽先天不足後天虧損勞心過度破身太早陽萎不舉絕嗣腰膝酸痛多年白濁或婦人白帶凡由腎虛發生各症服之均有奇效黑色補丸經售西藥者均出售或直接向上海福州路八十二號瑞有氏藥行函購每六瓶五元郵力在內

本行近由上海新到一種特製的瑞有氏黑色補丸　每盒三元　每打三十元

上海英租界福州路八十二號　瑞有氏藥行

分發行遼寧小西關祠堂對門　瑞有氏藥行

分發行哈爾濱道外同樂對門　瑞有氏藥行

嵩田醫院花柳專門

本院對於花柳一科專門研究素有心得所用之醫藥器械皆係德國最新發明者無論新久如何危險之花柳病即梅毒下疳淋症橫痃等類或屢經醫治而不見效者何妨來院一試不但收效敏捷而且取費從廉一經醫愈之後永無復發之患本院研究斯症實爲濟世活人普救同胞非金錢目的者可比如困苦貧民無力就醫者一概分文不取患者諸君注意幸勿一誤再誤也

遼寧小西關大街上頭路南茂林賓館對門

真正老牌 青春腺

青春腺之發明

生理學大家德國施泰乃哈博士取幼稚動物各若干移植雌性卵巢於雄性動物內則見移植卵巢之雄者顯爲女性體軀矮小皮毛柔軟陽物萎縮乳房澎漲此雌化之雄動物性格完全改變性交力喪失一切舉動皆如女性更移植丸睾於雌性動物內雌性之物其發育與雄性者殆無差異皮毛變化乳房萎縮此雄化之雌動物有須著之男性對於女性之同類反挑其春情欲遂交尾之情慾更施行試驗於人類移植男性睾丸於女體內而去其卵巢則女性聲容笑貌與身體發育忽變爲男性且生髭鬚移植女性卵巢於男性內而去其睾丸則男性之聲容笑貌與身體發育忽變爲女性乳房澎大更用狗鼠等老衰動物實驗結紮其青春腺結果青春腺細胞特別增多老衰之動物忽由遲鈍性變爲活潑性食慾銳進體重增加毛髮脫落之皮膚上重生美麗之毛髮性慾與色性均非常增加忽由老衰而變爲少壯壽命較同類未受術者長三分之一更施行試驗於人類則衰老者忽返爲少壯老年者忽變爲慾與少年無異返老還童實有其事各國驚動驚爲神奇本藥不更本其學理製出男用女用青春腺新藥二種服之可恢復青春增強生殖能力與用手術可奏同一之效果云

青春腺藥片由動物（青春腺）体之內分泌物集合而成故於服藥無效之生殖器性神經衰弱症。及精力消耗。全身倦怠作事厭倦。易感疲乏。不眠等。及生殖機能減退（早洩物起力減退陰委）性慾減退。性感缺乏。及發育不完全。新陳代謝機能衰頹症。心臟代償機能失調症消耗衰弱症。初老期衰頹。女子經脉不調。過多過少經腺閉止。不妊娠半產子宮寒冷。赤白帶下。腹痛。交接快味缺乏。及卵巢發育不良者。更有特效 特別有效更據日本榮川博士就吸鴉片嗎啡者之試驗報告云。服青春腺。可逐漸減其雅片嗎啡用量。至完全戒絕。且毫無痛苦。體弱身瘦。可立即強健改色血色增進食慾 振作精神實爲戒鴉片最新最靈最妥善之奇品云。

◯效驗◯ 老翁服回服青春、生殖力還少復活、老婦服月經復至血氏旺盛還爲少女妊娠子女青年服元氣百倍、健腦強精增進記憶力讀書不忘、

◉區別◉ 男子不可服女用 女子不可服男用青春腺、以各有各效、錯服無効、

◉價格◉ 每盒服七天售現大洋五元 每料服一月售現大洋廿元

中國南洋總經 上海哈德洋行房

青春腺分銷處

大大大遼哈遼營開四鄭千教富吉
留　拉　原　平　金
連連連濱寧爾寧口口站街家屯寨化錦林
華同華金物大洪振中五天德全德中永五
泰德西記先生泰西州德祥泰泰西濟洲
藥藥藥全藥順藥藥藥
房房房棧房房館房房厚堂恆興房藥醫藥
千吉遼鐵長長哈長江雙安洪遼吉哈
金林寧嶺春春濱省城遼南寧林濱
信中泰義中中耀中環德中華義德大濟西
仁西和和西華庭西球西西秦泰成生藥
堂藥堂堂房房藥房房盛房隆仁房房藥店
扶綏海望綏拜克遼安呼通安哈
餘化倫奎化奎泉山寧東蘭遼東濱
興錦錦同錦錦德大瑞德福德求
順和和發和和興和德祥順合興德
成盛隆盛福盛祥生泰長成和堂

得利斯醬油（索斯）

濃色味美且由瓶口滴滴流出洵最新發明之醬油也

代理店 株式會社 祭原商店

世人無不愛花者此一枝花香皂亦如花之足愛爲世界商品各國到處之上流家庭智識階級罔不寵用之其所以然蓋以斯品係以化學的理合的製法而成故近來有粗惡之類似品請認準一枝花牌庶不致

最新發明
歐文併用華文打字機

裝璜精巧　運用靈便

一架能代三名書記每分鐘打五十餘字

本公司現有專門打字員待聘如有需用此項人材者請向本公司接洽可也

◀說明書函索即寄▶

華文打字機製造公司啓

大連市山縣通一五五番

多小公司

窑業部（紅磚特價）　本公司議決特價出售紅磚六百萬急速來定過數漲價

建築部　設計製圖承包建築

營業部　各種建築材料一切五金萬國牌載重汽車培濟汽車

鑛業部　分析化驗調查地質鑛山設計投資

招慕鑛工　二柜

本公司現有礦山一處坐落復縣即待開採如有對於礦務開採素有經驗者請到本公司接洽

地址　遼寧商埠地馬路灣

中電話一五六二二　一八六三二　二二一五　礦師住宅一〇一八號

清血解毒 喜肥力

凡人之生長皆賴乎血液之週流而血液之週流乃所以健康肢體舒展氣管之關要也故血液稍有虧損體質因之衰弱敵染力繼之而減少外毒遂乘虛而入即醫書所謂血勝毒則敗之血敗毒則勝之實斯理也然毒性不一毒質各異論毒之最烈者莫甚於花柳毒也輕則害及終身重則傳遺後嗣設治之不善即有性命之虞凱輯氏兄弟大醫生洞觀斯情實難袖手故採選上等清血解毒藥材經專門化學藥劑師提取精液毫無雜質藥性溫和而不猛效力宏富而不燥爲違和者易於飲服實係清血藥之一大王也凱氏輯兄弟大醫生聖藥喜肥力 係清血解毒無上之佳品此藥功能清理血液洗除週身之濕毒及諸種潰瘡使病者添置白血球增加敵染力發達筋肉活潑血液專能滅逐毒質使毒循序而出不遺根基凡服此藥者定能脫離病域而登壽世非虛語也凱輯氏兄弟大醫生內服清血解毒喜肥力

主治 清血解毒除濕化瘀。皮膚斑點。梅毒痂瘡。骨節疼痛。瘰症背瘡喉鼻腫。升頂歸後。等性疥瘡。消腫腳氣。毒性結核。軟硬疳疾。血分不清。虧氣虧血。男婦各種。[illegible]及婦女花柳梅毒症。或毒性。不孕或以毒閉經。或梅毒化胎。或性子宮作潰。或毒中終身不孕。赤白帶下。月信差前差後或終日淋漓不止。以及脫落毛髮。頭毒痔瘡喉痛音啞。毒染耳聾。成梅毒入骨。一經服用。百毒俱消。血液立清。元氣恢復其身體之而壯設無病之預防。或疑似之毒症。及血接傳染。均可服用。故西人每以凱輯氏兄弟大醫生聖藥喜肥力均贊爲血清誠哉斯言也。

中華代理店

北平各大藥房均有經售　天津各大藥房均有經售　通州心順成　營口萬順成　營口義順成　綏中縣東和堂　義縣大增堂　錦縣福金生　唐山大藥房　秦皇島大盛昌　山海關公和祥　烟台福興堂　興城德興昌　旅順仙芝堂　旅順大德堂　金州志義藥局　瓦房店天和堂　呼蘭河天和堂　海林站合榮號

遼寧日站恆濟堂　遼寧北市場恆濟堂　遼寧中西大藥房　遼寧和勝泉　遼寧裕慶德　遼寧大吉祥　遼寧萬生堂　公主嶺同利生　四平街三合公　開原天德堂　遼陽德祥原　營口義和堂　營口中西大藥房　營口興成記　義餘堂　營口洪春堂　營口天和堂

千金寨德泰興　梨樹縣天德堂　本溪湖春和盛　安東人生東　安東福興東　鳳凰城大德生　蓋平盛春義　大石橋樂合祥　海城德增福　大連西崗廣和堂　大連西崗天和藥房　大連華泰藥房　大連華西藥房　烏兒盛盛發祥　橫道河子天合堂　帽岳新泰興　范家屯德慶和　滿溝子廣生堂

北鎮縣福陞永　吉林寶升堂　樺甸天益堂　吉林瑞發祥　吉林育生遠　吉林順義堂　吉林天益堂　吉林世德堂　吉林下九台世德堂　長春世一堂　長春城裡天和堂　長春同德堂　長春天育堂　洮南縣德慶仁　長春三馬路中西藥房　雞冠山德厚興　張家灣德泰增　雙城縣義合長

雙城縣世昌增　雙城縣世一堂　盧台縣大同仁　阿城縣世昌永　江省商行　泰華西藥商行　一面坡德和鈺　昂昂溪育升瑞　安達站萬春堂　公主嶺德泰祥　滿州里錦和彩　呼蘭縣復合堂　綏化縣和發福　綏化縣恭德西　富錦克永生藥房　佳木斯廣和發　西集天德堂　百工藥店

通河縣同發盛　甜草崗新來春　巴彥縣洪泰成　巴彥縣同發廣　信記書局　海倫天益恆　海倫入達長　拜泉昌照相館　拜泉華美新藥公司　望奎中西藥房　海倫西藥房　大來縣通永成　海拉爾衛生藥房　寧安縣洪順堂　寧安縣永生堂　寧安縣振興堂　寧安縣萬生堂

鐵嶺八面城德合盛　鐵嶺八面城德慶同　遼源歐美德合號　遼寧堡永德西堂　雙城堡美德慶　大洼義和文記

設有總發行處購買無論何埠寄費歸本號擔負　總發行所哈爾濱道外北十六道街　商行泰華西藥店奉上　不致有誤即日寄上　每瓶大洋五元　每打洋十一元五角

遼寧代理店大成大藥房

李宅慘殺案五誌
兇器一一檢驗　嫌疑仍在株連

商埠地浩然里李宅之慘殺案、其經過情形、已四誌本報、頃據續訊、在李宅搜得之兇器、爲菜刀一把、鐵錘一柄、鐵斧一柄、蔴繩十餘條、此外別無所見、上項諸器、業經商埠公安三分局會同地方法院檢察處、連日詳細檢驗、結果菜刀帶血、鐵錘帶血、鐵斧無血、蔴繩無血、至被傷害之八人、檢驗結果、皆係頭部若傷、下部無傷、其傷痕皆係刀錘所致、與繩斧二項無關、惟各被害之錘傷、則檢驗非僅係此錘所致、（因此錘較小）似係另有較大之錘、但被傷害之諸人首部、大都粉碎、此又爲檢驗傷痕及偵驗兇器最爲困難之處、又存在地方法院之蔵繩、商埠公安三分局因有向拘捕之嫌疑諸人質對之處、昨曾由法院要至局內、用備審訊、惟連日偵察研審尤岐山等一般關係人、尚無確實供認、至事主李鏡舟、現已移居友人處、暫不北去、該房主妻思治、已決計將房出售、萬一售不出時、則擬在短期內翻修改造、以除凶害、

及一消息、李宅慘案發生後、日名鎮局長、因責任攸關、對之極爲注重、曾連日親到該管三分局偵訊一切、每日均至夜後一時至二時間回城、徵聞就中尚有關係人二名、一匿在皇姑屯地方、一匿在日驛、大約係尤岐山所供出、總之此案尚在開幕之初步時期耳、

大慘案又一綫索
究竟是否姦情？　妻、妾、僕、又一幕

李宅之大慘殺案、因全家上下八口俱死、無人對証、事主李鏡舟、又常在外城、家中一切事宜、殊多疏隔、以致此案之釁端、莫能揣測、茲又據一確息、謂李佩芹（即李鏡舟之子）之妾尚靈芝過門後、曾不時與大婦（李佩芹之妻）爭吵、每對夫言、大婦與差役某有姦淫行爲、李佩芹聽話日久、信以爲實、遂將其妻與某差役于數月前一律逐出門外、此說未悉確否、果然其妻與僕、對李銜恨、自在意中、當亦不失爲此案之綫索、惟李之妻與僕、是否眞有姦情、抑係尚氏生前與大婦不合、出于誣陷則亦一大疑問、至公安局方面、對于李某已逐之妻氏、與已逐之僕人、是否亦偵察拘捕審訊當俟續訪、

刀上血痕指紋
囑託南滿醫大研究

浩然里發生之希有慘殺案、公安局方面正在偵察中、茲者對於行兇之菜刀上血痕指紋、公安局已囑託南滿醫科大學森助教授幫同研究、經該教授善意承受、現正從醫學的方法、對于刀上血痕及指紋、爲縝密之研究云、

道德學社
講演工作

瀋陽道德學社、經該國柜李長榮等發起、於十一日成立、已誌本報、玆聞該社成立後、即于十二日進行講演工作、講員爲陳堯初、講題爲入身難得、中土難生、大道難逢、十三日講題爲衛生養生長生永生之區別、每日聽講者頗衆云、

火警慘聞
死一人傷二名

省城大北邊門外大橋西北永安堡、（又名沙土坑）往昔一片荒凉今則商民稠密、該處村北住有白某、向以拉水車爲業、院內堆有乾草甚多、以備喂馬、月之十二日夜、院內草垛、忽然失火、一時火光沖天、照如白晝、延及所住之大瓦房二間、斯時白某正由夢中驚醒、見火起、即穿衣向外奔出、喊叫附近鄰人、用水救滅、燒死一年六十餘之車夫、受傷二名、當抬往城內醫院診治、焚去房屋一間半、乾草兩大車云、

師生戀愛案宣判
誘姦未滿十六女子　判處有期徒刑八年

啓明中學校訓育主任王雪波、胸、與舊日女生崔繡環戀愛案、經地方法院審理、於九日辯論終結、認定王雪胸誘姦未成年女生、以強姦論罪、該案承審推事張靜修、將處刑主文擬就、于十三日下午一時提王雪胸、並傳崔繡環、康玉堂到庭宣判、謂王雪胸誘姦未滿十六歲女子、判處徒刑八年、並諭對判決不服、于接到判決十日內提起上訴云、

萬泉何畔
建設園林

東三省官銀號將小河沿改造已誌本報、茲聞該號除將舊茶社移置該號小河沿經理處西南外、並將也園門南一帶樹林、開闢縱横小馬路十餘條、搭蓋茅亭數座、造成園林云、

主任吞款潛逃
財廳飭各縣協緝

財政廳現據通遼縣長汪激呈報該縣前稅契主任金鴻楷、侵吞稅款、現經潛逃、請通令各縣一體協緝、並粘抄人相表、聞財廳特於十二日令飭各縣嚴緝、務獲歸案究懲云、

瀋海路設
扶輪校

瀋海鐵路公司總理張志良、以本路尚無扶輪學校、路員子弟就學、殊感困難、決就瀋陽站先設扶輪小學校一處、其他各站、依次組設、關於組設事項、已委王夢開辦理云、

清鄉總局令
嚴禁刺探

遼寧清鄉總局總辦臧奉九、以各縣清鄉分局、責阜嚴密、辦理各種清鄉案件、倘代人刺探案件、或受人賄託、均宜嚴重禁止、於十三日通令各分局對於刺探清鄉案件、或受人賄託、一律禁止云、

左虎三　害死髮妻案
地檢處正在偵察中

省北新台子村住戶左兆奎、弟兄五人、因行爲强暴、素有左家五虎之綽號、左兆奎行三人皆以左三虎呼之、左兆奎曾娶新城堡高麼發之妹爲妻、因生性强梁、如狼如虎、致對高氏時常虐待、詎今正左三虎竟將其髮妻高氏綑綁、擲之附近河中淹死、事後被高氏之兄聞知撈出、報警拘押左氏五虎、嗣經左家運動釋放、高家頃已在瀋陽地方法院提起訴訟、檢察處對於此案、正在偵察中、惟左家五虎、不但不認害死高氏、反誣高氏之母高路氏害死其生女、地檢處對兇手左三虎並未收押、而對于幫凶之左兆江左兆林、亦未監禁、悉准保釋、此雖爲法律所許、而亦五虎弟兄之幸運也、

劃一敬禮

東北邊防軍司令長官張漢卿、以各部隊對於敬禮分歧、均不一致、殊非崇尚體制、乃規定嗬衛兵對官長敬禮、則爲持槍立正舉手、徒手時則爲舉手禮、於本月十三日通令各部隊遵照云

碧霞宮
廟會第二日

小南關碧霞宮廟會、十三日開場、因係第一日、人數較少、小販營業不佳、茶社上坐三成、小人國、人頭蛇等場、入內觀覽者、亦寥如晨星、惟廟前兜售香燭者、則獲利頗巨、至竊取、衝突、交通、違警、遺失、迷途等事故、均未發生、第二日游客較第一日爲多、各項營業、逐漸起色云、

于鳳至
組織女大說

東北邊防司令長官張學良之夫人于鳳至女士、爲提高女子資格起見、以瀋陽雖有女子師範學校、同澤女中學、而女子大學、尚付缺如、特與各當軸之夫人、及各女子學校長等磋商、擬在瀋籌備組織遼寧女子大學校、以便升學、所用經費、由于鳳至女士担任、並自任校長、姑誌所聞以規究竟、

府地浮多
即國產

省政府迭據各王府遺族莊頭等呈請淸丈府地、臧主席以淸丈已竣、局務早已結束、所有府地浮多、即係國有產業、于十三日飭各王府遺族莊頭遵照云、

當利

東北政務委員會、前規定東北各省民間貸借利率爲百分之卅、通飭施行在案、惟本省當利、大當原定三分、小當原定四分、小當現仍按四分抵借、殊與功令相違、今執政者局飭遵章核減云、

黃昏時僻鄉中
忽來兩位不速之客　搶去現洋二百元

市內小東邊門外桂家坟村、東孫家子住戶郭芳圃、山東人、久以包地貨爲生、近年來手中頗有積蓄、在該地蓋房三間、置用地廿餘畝、致爲匪徒所垂涎、月之十三日晚七時、突闖入胡匪二名、衣服闊綽、在郭家搶去大洋二百元、茲將經過情形誌之如下、（詭計）先是該匪二名、在外叫門、當由家人將門開放、見其衣服華麗、固不疑其爲匪、以爲佳賓來訪、當由該匪一人、謂我等與汝主人係多年老友、今特來訪、並言王姓、並帶名片、家人當即引之入屋、該匪即掏出腿叉子、時郭某在屋閑坐、見狀不好、問客何來、該一匪掏腿叉子曰、速將錢物拿來、不然要你老命、斯時家人知係匪人行搶、急奔出、意欲報警、詎至門內、被一匪截住、不令外出、（搜索）室內一匪、將郭夫妻及子女逼在一處、大肆搜索、將現洋一百三十元及現洋票七十元、一並搜出、搶完、即向東逃走、（報警）匪走後、郭某派人赴村會報告、即派自衛團丁四名、往東陵一帶追之、終未查獲云、

賽車傷人
▲過後誣賴　▲郭卸責任

日前星期日（即十一日）、有日本站平康里、鮮菓局袁順興號之東家郭某、與其友某甲、各乘脚踏車、由站向商埠十一緯路、飛行跑賽、旁若無人、（在大街賽車已犯警章）、跑至大西邊門外分駐所前、適有一老人上街買魚被該郭某飛車撞倒、當時不省人事、幸經該所警察、將郭某連車帶入扣留、並將老人救醒、一腿已受重傷、不能行動、此時圍觀多人、始知老人姓蔡名兆根、乃係一經路崔姓麵舖之友人、是日來串門、遂遭此難、當時被傷者之家屬、擬抬往醫院治療、而該郭某、謂其友某善治硬傷、不必到醫院自能治好、竟將老人抬至崔家、隨即叫來一人、按摩良久即去、被傷之家、要求警所將郭某扣留、或取保後始能放去、當經警所依手續取得妥保、不意次日被傷者叫喊不止、腿部暴腫、非到醫院萬難治癒、孰意郭某恃其在日站薄有勢力、蠻橫異常、到處運動中國醫院不得收留、意欲脫卸責任、謂老人之傷、是舊病復發、傷家不能甘心、昨日又到南滿醫院檢查、不意是日、正値日皇弟到瀋、醫院休假、而該郭某益加有詞可藉、硬說無論那家病院也不管治、如此不近人情不講情理、不畏官法、眞不知何所恃而敢如此也、幸大西邊門外分駐所、有案可查、有保人鄰居等爲証、郭某雖甚狡頑、亦難逃公理公法、不如一同將受傷者、送入妥善醫院、從速治癒殊爲得計云、如何之處、俟探悉再誌、

▲吉　林▼
組織赴日視察團

吉省農學會長謝廣霖以次十五名、組織吉省赴日實業視察團、現請駐吉日總領事與以斡旋中、查該視察團擬本月十七日正午由吉啓程、道經朝鮮渡日、視察各地實業、及教育情形、還時取道海路抵連、視察旅大畢、于六月廿八日回吉、又視日程如何、或赴北海道、亦未可知、

▲鳳　城▼
公安局　局長對調

縣公安局長王淸吉、自去冬蒞任以來、對於警政、頗有起色、近忽奉處令、與輯安長局長調任、惟聞王局長、擬不就輯安之職、姑誌之、以觀究竟、

令設林業公會

縣政府奉農礦廳令、爲發展林業、以啓利源計、特擬於各縣組設林業公會、凡屬國有省有民有各由荒、一律實行造林以爲他日之用云、

安師生
來鳳參觀

安東縣師範參觀團、一行二十六人、由林載平君率領、於十一日晚六時抵鳳、下榻於瀋賓樓、翌日參觀各校、以資借鏡、該團定於十四日返安云、

張視查員
來安調查

遼寧農礦廳、近因水利局、有故意延遲之事、現經人民舉發、特派視查員張國銓、赴各縣考查、日昨來安、下榻亞東旅館、聞於日內、開始調查、有無前項積弊、再赴他縣考查云、

運動會分送入場券

安東教育局籌辦之各界聯合運動會、現已就緒、定於五月十六十七十八、三日舉行、印就入場券甚多、於今日分送各界、以便屆期入場參觀云、

▲安　東▼
王局長
接收視事

沙河稅捐局長趙梯青、與呂關局長王德溥對調、已誌本報、王局長、於十一日抵安、趙局長將經手事件、移交淸楚、王局長即日視事、對於舊有人員、大事更動、局內僅留員巡八人、一般舊人、咸存五日京兆之心、諺云一朝天子一朝臣、於此可見矣、

▲長　春▼
平康里空前
火警

本埠市公安局一分局管界平康里、協和成鮮貨店後櫃、於十二日午前三時失火、勢甚猛烈、殃及鄰號住戶二十餘家、共燒房四十五間、經消防隊赶到撲滅、幸未再延、此次之損失、聞鄰號由成玉頗鉅、誠本埠空前之大火警云、

▲開　原▼
瞽者操辦三皇會

廢歷四月十五日、爲三皇聖誕吉期向例舉行大會一天、爲

▲鐵　嶺▼
法院令取
監犯指紋

地方法院奉高等法院令、查各監施行犯人指紋法、業經飭令在案、玆查各監對于取具指紋辦法、多有視爲具文、殊屬非是、特申令凡收押人犯、應即取具換印指紋案具報云、

公安局
籌辦夏防

開邑公安局長尹捷卿、因時屆夏令、地方防務、更須注意、該局長擬將各區自衞團抽調若干、設所常駐、以補警甲之不及、遇有匪警發生、不分畛域、協同公安隊窮追、務將匪類殲沒、並擬定夏防方法、將行通令各區遵辦矣、

▲大　連▼
露天市場鞋商失火
全家燒死十八人

市內橋立町露天市場一區四二號、靴鞋商李洪全家、於十一日夜二時半起火、隣家布商江濟川方被殃及、幸經舖夥王與國瞥見、裸身出外、急報小崗子消防支署、大連沙河口兩消防署聞訊、亦赶到應援、直燒一時餘、火勢漸殺、李洪全及其全家人等、於睡時因防盜竊、將窗門關閉、並將門加鎖、及起火時、徐烟迷漫、不辨方向、均未逃出、火熄後、檢驗火場、見李洪全等十名均被燒死、尸體焦黑、狀極淒慘、當備棺裝殮、一方由小崗子署大內署長猪股司法及池內檢察官蒞場檢証、據調查起火原因、係李洪全家使用之烤靴木櫃燃着所致、又傳係江濟川方負債過鉅、因曾保有三千元之商品保險費、故爾行此手段、小崗子署已將江某傳署訊究、俾明眞相云、

撈輪技師來連

上海歐洲撈輪具基會社馬細氏、偕同潛水夫三名十三日乘榊丸抵連、查該氏爲受蘇俄江防戰隊司令阿骨拉依夫氏之請託、打撈松花江沈沒之十八隻大小汽船、因之並携有打撈機據云、預定本年結冰期前打撈竣事、該項沈沒船隻中、某船尚載有數百萬銀塊云、

飯店器皿◆◆限期改造

大連署衞生係、前調查市內中國飲食店使用之食器、因錫製食器鉛分含有量佔百分之九十五至八十於公衆衞生上發生問題、已誌本報、査食器之製作、含鉛百分之二十、即在禁止之例、他如食器內部塗附百分之五以上鉛分、亦在禁止之例、故大連署於十二日午後、傳喚市內中國飯館主人百餘名、命於兩個月期間全部實行改造、此外關東廳將以廳令命各地一律禁止此項有害錫製食器云

東北購到
新式飛機

東北司令長官、自經中俄紛糾後、以空軍爲邊防之要圖、爲發表航空計、特向法國購到新式飛機七架、昨於十一日經由威海衞運連登岸、轉運遼寧備用云、

美記者團蒞止

美國著名雜誌記者團一行十八名、十三日抵連、下揚大和旅館、是日午後一時四十分出發、視察埠頭、滿蒙物資館等各處、于三時半赴星個浦、在該地大和旅館出席宇佐美鐵道部長主催之歡迎茶話會、是晚七時出席滿洲館仙石總裁歡迎宴、擬于十四日午前十時由大和旅館出發、視察龍王塘水源池畢赴旅順、于正午出席於關東長官官邸歡迎宴自午後二時參觀博物館、日俄戰役紀念館及戰蹟等、後回連自午後六時半出席於大和旅館晚餐會及舞蹈會、于十五日午前九時離連北上赴

▲營　口▼
海關署試辦減稅

山海關監督公署、刻奉政委會令飭、爲救濟商艱、及發展北寧路交通起見、擬定由營口至新民間之商運貨品、減收稅率、由本月十六日起實行、試辦半年、至期再行酌定辦法、該署現已遵照試辦云、

▲撫　順▼
醫學大會豫誌

第十八次南滿醫學大會、定於本月廿四五兩日在撫順新公會堂開會一節、曾誌本報、本年度大會除聘日本外科醫學泰斗東京帝國大學教授塩田博士及九州大學教授精神病學大家下田等開特別講演會外並招待北平哈爾濱上海方面華側醫界大家多數出席云、

滿洲豆
交易不振

滿洲大豆、對歐洲交易一時曾有恢復順調之傾向、但最近又呈頓挫情勢、大連裝運成約者殆呈全無狀態、自四月末買氣完全杜絕、景況不佳、愈見深刻、綜各方消息、自入四月以來、僅海參威一船一千噸乃至三千噸之規定在倫敦訂約、倫敦海參崴裝運、約定運費率、六月裝運十六志三片、七月裝運十八志六片、八月裝運二十志、因僅海參崴裝運約定成立、本地大手方面以歐洲買氣杜絕、除袖手傍觀外、別無他途、只可等待買氣擡頭、而滿船會社、亦惹起景況不佳云、

新發電所
竣工期限

撫順新發電所工事、當於本年九月末完成、最少附度可能發電五萬啓羅瓦特、並擬供給瀋陽鐵嶺遼陽鞍山各附屬地電力云、

▲黑　龍　江▼
封閉廣信印幣機

江省今春洋錢價値、日益暴漲、近已漲至五百五十餘吊、由是官帖日益毛荒、商民咸受其困、商家因之倒閉者甚夥、均疑廣信公司有印帖機器、日日印刷官帖、愈印愈多、而無現款兌換、以致人心恐慌、銀幣亦日見增價、本埠商會、屢次開會計議、請財總長顧鎭湘、擬定整理金融辦法、先行封閉廣信公司造幣機器、粘安人心、本月六日、會同監理官暨該公司召集銀行團商農兩會、眼同封閉印票機、並宣佈財政狀況、以釋羣疑云、

市政局
接修馬路

本埠公安兼市政局長梁横、對於整理市政、捍衞商民、不遺餘力、客歲已將正陽大街馬路次第修築、便利行人、現値天氣融和、地土解凍、永安大街至車站一帶馬路、亦當修築、昨派測量員實地測量、計劃疏通水溝、復行修築、如梁局長實心任事、辦理路政、可謂作事認眞云、

財廳催解
搭放債欵

縣政府頃奉財政廳通令、查各縣職員、應扣公債、曾經令飭按月解送在案、現以遵令辦者固多、而拖延遲緩者、亦復不少、玆特令催、務將搭放債欵核扣、赶速解廳云、

令報出產物

縣政府昨奉農礦廳通令、查各縣轄境各項出產物品、與日用製造等物、每年產出與自給

財廳催解
糧票存根

稅捐徵收局頃奉財政廳通令、查各局對於徵收糧票存根、必須按月繳廳、以便稽核、乃自近月以來、玩忽者適居其半、殊屬非是、仰即按月呈繳、勿再延宕云、

英商艦入港

自遼河解凍後、中外輪舶、往來不絕、於昨十二日午後、英國商艦最大之山西號、及德安號兩輪、相繼入港、停泊於太古碼頭、往觀者頗衆云、

農礦廳令
加收水利

縣境水利局頃奉農礦廳通令、查各縣水利徵收、現經規定、凡將稻田租給韓僑、或與韓僑分種者、每畝加收水利現洋五角、已呈由省政府核准、仰該局即便遵照辦理云、

敎廳徵送
國文成績

縣教育局奉教育廳通令、案奉部令、於六月在南京開國文成績展覽會、各省學校國文成績、自應徵集以備展覽、仰該局轉飭所屬各校、擇優選送、以便彙往南京云、

▲東　豐▼
運動會日期

東豐縣長王冠吾、爲注重體育起見、倡辦第五屆全境體育聯合運動大會、已飭教育局籌備進行、該局特組織第五屆全境學校體育聯合會籌備委員會專司籌備事宜、已有端倪、定於國歷五月二十五日起、至二十七日止、爲聯合會期、現已函請各界人士屆期蒞會指示云

令添授國術

東豐縣教育局長呂景皋、奉教育廳令、准國民政府教育部令、因注重學生體育起見、各省縣學校於體育課程內、添加中國之國術、（即武技）特轉飭各學校、一律遵照云、

巨匪蓋九省已槍決

巨匪綽號蓋九省、被獲後經濟縣首席、開庭訊審數次、承認盜搶不諱、呈准省令、已於前數日由軍警押至西砲台、執行槍決、往觀者人山人海云、

▲西　豐▼
于鎭使
公畢去豐

東邊鎭守使于瀾波、來豐校閱、曾誌本報、刻已公畢、遂於十一日早五時、束裝去豐、當經騎兵團長王聘三、團副蘇文閣、縣長馮子安、公安局長王麟閣、稅捐局長富惠宣、地方分庭監督推事任廷謨、檢察官徐鳳、商務會長孫劉臣、副會長佟樹三、及其他各機關首領等、齊赴郊外歡送、以表敬意云、

王局長
公佈收捐期

西豐縣公安局長王麟閣、查商家應納各種營業捐欵、多有延不繳納者、影響收入非淺、故若不擬定辦法、無從限制、故於本月十一日、以政字第二四〇號佈告、凡各營業商捐、定於每月十日起至二十日止、爲繳納期間、違則呈請處罰云、

劉書記官
因公赴鐵

西豐縣地方審判分庭書記官劉子珍、奉監督推事任述禹之令赴鐵嶺法院、辦理公務、劉書記官、奉令後、當於十二日下午一鐘、乘開豐汽車赴鐵云

▲北　鎭▼
警處規定
紀律規章

公安局頃奉警處令、查警察爲人民保障、乃往往藉端招搖反以害民、殊屬不合、茲特定紀律規章五條（一）長警不賒欠各商販目（一）乘公執務得勒索商販（一）不准包庇賭博暗娼、購物須照章發價不准給（一）不准任意打罵商民、即分令俾各遵守勿得視爲具文

衛生部令
改火葬

縣政府頃奉民廳通令、案准衛生部令開、查我國省縣市附近曠野、浮厝掩埋、佔地廣墳纍纍、比比皆是、旣觀瞻不雅、尤於公共衛生有不改良再歷若干年後有用之地、變爲荒塚之[illegible]口特別市衛生局、有見及此、現將無主屍棺舉用火葬、成甚良、應即仿照等因令仰地行政公署、一體知照云、

令整備槍彈

縣政府奉省府令、略謂春已過、轉瞬青紗障起、夏防重、各該縣如槍彈不充、自及早準備、查照前令來省具[illegible]勿得疏忽、以致失措、劉民團槍彈、及自衛情形、詳省勿延云、

▲西　安▼
第一區
選舉完竣

西安縣政府、村制委員會、各村制委員等、前者奉齊與華縣長命令、將全縣八區、原有百三十六村另劃新村、共六十四村、在案共劃村入手先自第一區起、第一區共爲七村、經劉克治、韓繼先二委員、到各村監視選舉村長副、監察、評議、村董等業已完竣、呈報縣政府考試云、

▲洮　南▼
運動會
定期開幕

北七縣運動組織、業誌前報、茲値天氣淸和、適當幕、現經名譽會長張仙濤、會長黃緯鐄、副會長申宗[illegible]及各縣教育局長、擬定本月四號假本縣城大西門外[illegible]開七縣聯合運動大會、屆時[illegible]降學生成集、會場各種技[illegible]其尚武精神、足壯觀瞻、[illegible]待言矣

▲三林站▼
甘霖下降播種忙

自春及夏、雨甚稀少、加以狂風屢起、土質乾燥、籽種不得入地、一般農民頗以爲憂、詎料天隨人願、月之十日、陰雲四合細雨紛紛、直降至次早八時、雲散天晴、時當夏初、得此膏雨、洽好播種、四民莫不謂好雨知時云、

▲朝陽縣▼
砲手因傷殞命

本縣大有街住戶寶公館、日前夜間、被匪用刀刺死更夫、已誌前報、炮手鄭部受傷、嚴[illegible]經調治、醫藥無效、至三日刻七句鍾、該炮手亦鳥呼哀哉、經公館總辦烏瑞生購棺險埋

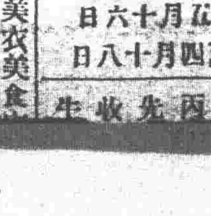

五月十六日
舊四月十八日
金　丙　先　收　生

▲一白之人勿事美衣美食生活爲吉辛東乙吉▲二黑雖有一時之難然後成爲樂丙西吉▲三碧之人徒事焦手中之實亦失之實南王東[illegible]四綠之人判斷不驚之日凡聽長上指示南坤艮吉▲五[illegible]人小心收支眼慎重進行爲[illegible]辛丙吉▲六白之人一時之[illegible]則日後享大福西北王吉▲[illegible]之人漸趨盛運之日家行企[illegible]學賀號皆吉西北南吉▲八[illegible]人在開運出世之途增資本[illegible]房屋皆吉艮北丙吉▲九紫[illegible]反抗長上之人增長之日[illegible]分往東北西東吉

廣 遼寧萬芝堂藥店 告

優 補腎丸

茸 立 止 咳嗽藥

此藥專治男子先天不足後天虧損少年破身太早房勞過度腎虛腎寒精冷如冰不能種子陽痿不興興而不久夢遺滑精腦髓空乏腰痛耳鳴精神短少自汗骨蒸以及婦女經脈不調赤白帶下下元虛冷久不孕育等症服此藥添精種子壯陽補腎大有奇功

每匣現大洋一元五角一打十五元半打八元整

專治男女老少諸般咳嗽不論年深日久虛損勞傷咳嗽吐血痰中帶血傷力咳嗽肺虛痰喘唾臥不安飲食少進內傷外感肺經不清此藥善能止咳定喘養血淸痰能補能和能淸能散管保去根永不在犯立見功效

每付現大洋四角五付一元八角十付三元五角

此藥各埠均有代售 外埠函購郵票自備

遼寧 大西關萬芝堂啓 分號設北市場

中國電話一千○百四十三號 醫士 宋子岐 劉春廷 孔慶忱 應診

今又支號在日本站千代田通大街路南大樓便是

梅蘭芳君之公子葆琛

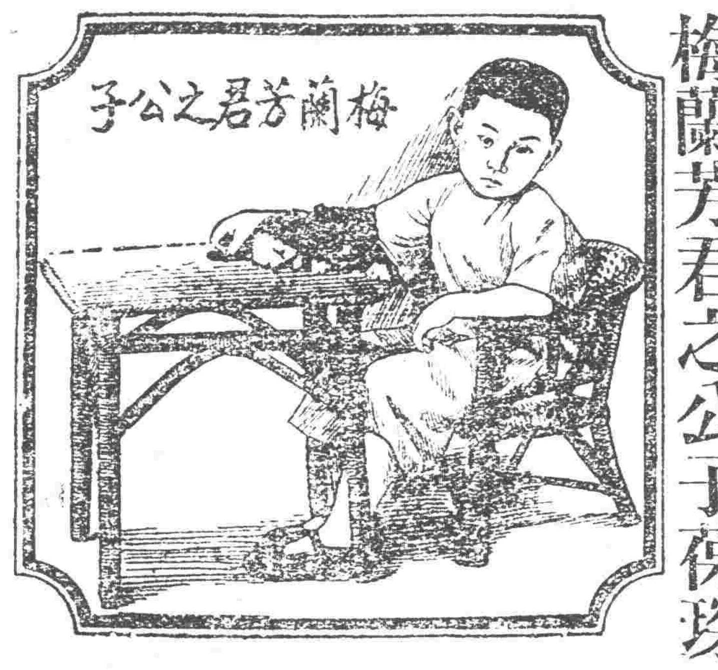

如何由嬰孩自已藥片治愈腸胃疾病

梅君蘭芳前曾致書敝局述其公子受惠於嬰孩自已藥片者多多惜未附其公子之宥影爲憾近以來滬之便爲他兒造福計復錫敝局以其公子之玉影并另惠一書如左

敬啓者小兒葆琛體質素弱且時患腸胃等疾自服用貴醫士所製嬰孩自已藥片之後日趨康健諸病若失茲寄上小兒葆琛最近之攝影一幀敬希查收即以誌謝保赤良劑之功耳專此台安 梅蘭芳

嬰孩自已藥片爲小兒特製之專藥各藥房均有出售每瓶六角六瓶三元郵費免收

總經理批發

大連市浪速町	日本實藥公司	
代售處 大連	裕成恆	
同	同	万源成
同	同	福源成
同	同	德源和
同	同	仁盛德
同	同	洪來盛
同	同	裕興祥
同	同	乾生泰
同	同	德興福
同	同	天成號
同	同	同盛昌益記
同	同	新昌號
同	同	雙興隆
代售處	遼陽	義和堂藥房
同	同	天□成
代售處	營口	義和謙豐記
同	同	裕泰和藥房
同	同	東興藥房
同	同	藥興成餘記
同	同	興亞藥房
同	鐵嶺	平記藥房
同	同	中華福壽藥房
同	兆南縣	和殺原藥房
同	同	和永堂
同	長春	中西藥房
同	同	泰和祥
代售處	吉林	五洲藥房
同	大黑河	大同藥房
同	海倫縣	天豐恆藥房
同	鄭家屯	東英藥房
同	芝罘	義聚永
同	同	雙興湧

本舖 大阪 株式會社 安住大藥房

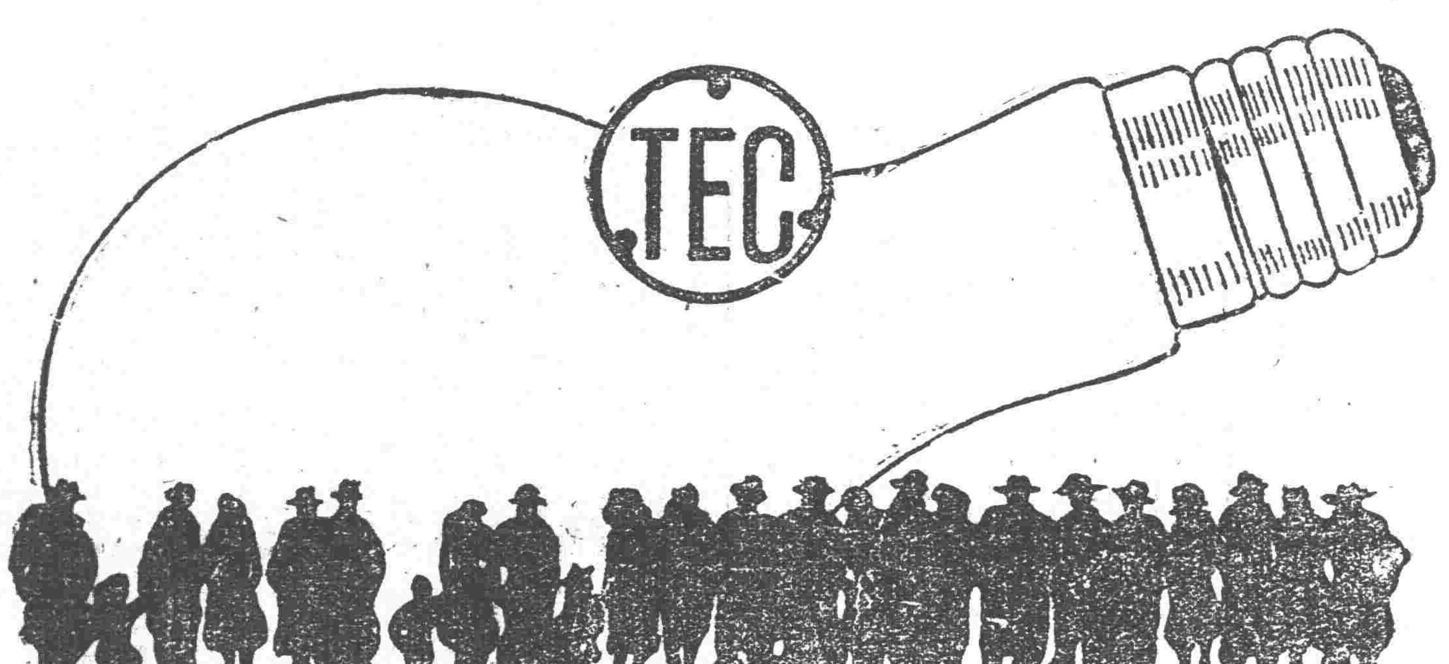

天威牌珍珠淡氣泡

敝社所發明之珍珠淡氣電泡乃由光學專門技師在敝社直屬之研究所考查世界各國照明學理加以技術的方法而造成者材料特佳外容美觀內面磨沙光亮雖强决不眩目其放射之光線緩而和淸而爽覩之婉若珍珠故名之其外壳全面非常光滑故污垢積塵等决不妨碍而易於拂拭無論何時可保其特殊潔淨之面目及於吾人衛生上大有裨益爲其內容乃選純精炭絲復充入瓦斯淡氣其放出光線借賴瓦斯氣之助光亮特强故耗費電力藉得節省顧此珍珠淡氣泡中外馳名爲各界所歡迎者今番敝社爲酧謝主顧起見特大舉輸入以資貢献伏祈各界賜顧無任歡迎之至也

東京電氣株式會社

大連市山縣通五四電五二一五五番
哈爾賓埠頭區地段街電四七七五番

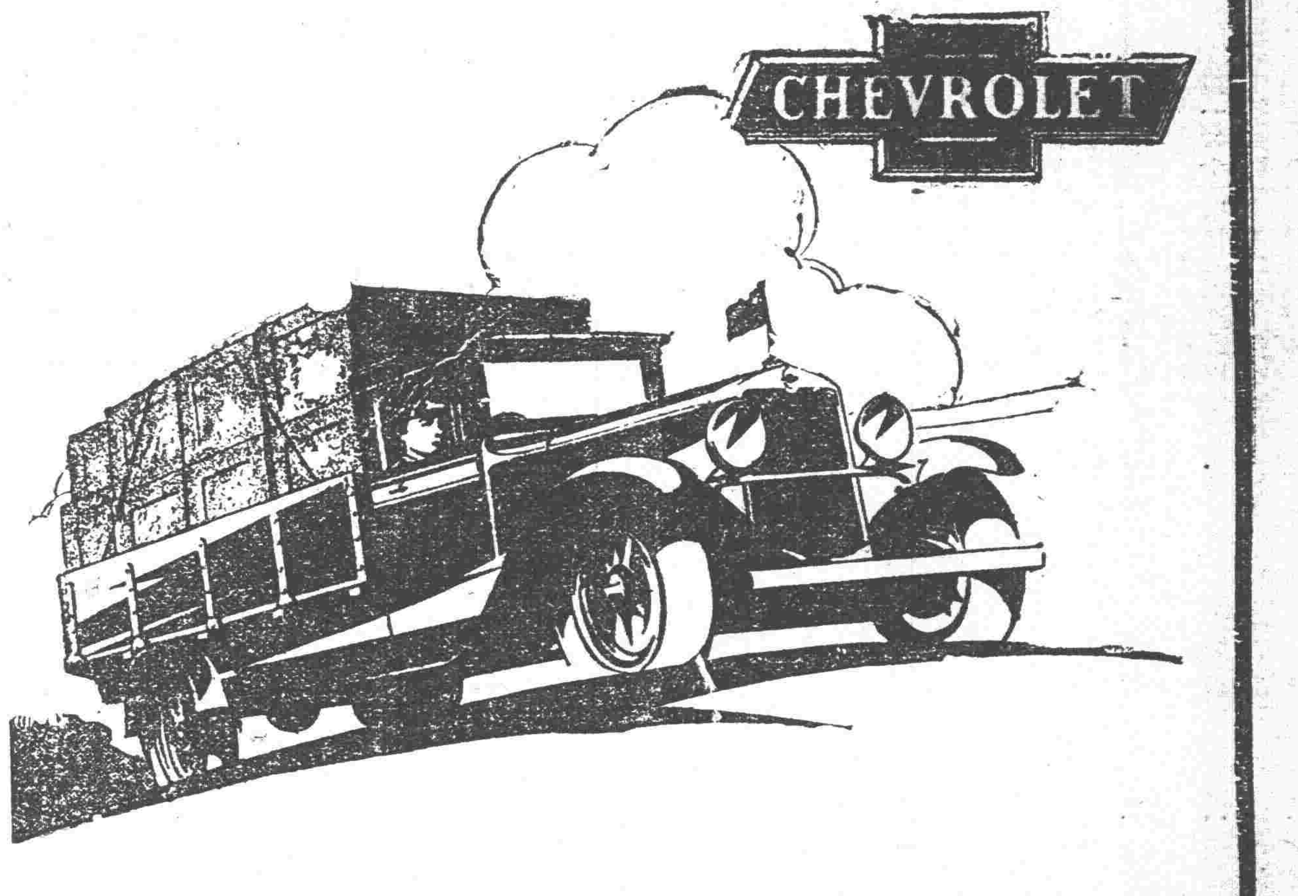

雪佛蘭之費用節省
乃眞正的經濟

雪佛蘭之爲最經濟運貨車。不僅爲其定價最廉之六汽缸貨車。實因其具有經濟汽車運輸之各原理也。試分述之如左。

雪佛蘭之製造廠。即世界最大之通用汽車總廠。雪佛蘭運貨車之特色。皆爲最新穎者。六汽缸之引擎。高大之速度馬力。四速度之傳力機。四輪之車制。空氣與油質之濾淨器。

雪佛蘭底盤。構造異常堅實可靠。終年行駛。修理極少。再雪佛蘭之零件。價廉耐用。中國各地均有出售。購置最便。而最經濟之處。在雪佛蘭平日汽油與機油之奇省無比。

雪佛蘭汽車。去年既能銷售一百三十五萬輛之多。其經濟之出衆。可以不言而喻。請來一試。立卽明瞭。

印有精美說明歡迎索閱

請祇向經理處購眞正通用零件

瀋陽經理 聯璧汽車公司經理 千代田通三七

雪佛蘭爲美國通用汽車製造總廠之出品

神皋雜俎

歡迎投稿

小說

生死鴛鴦（續）

（浣花）

歸出亭畔行園中。旁觀交口稱羨。此翩翩兩可兒。欸欸草地。宛如並根之藕。比目之魚。殆天生嘉耦也。歷一時許。繞至園門。若在護日。則三十分鐘可繞園一匝。今必一時者。久別之後。詞源不盡。行行而止止也。忽聞鈴聲大鳴。繼以人語聞咽。珊珊曰。星期學校中放假矣。歸休乎。雲階徐徐答曰。可。惟我若尚有萬千言語。而未吐。珊珊曰。妹亦復然。

相見時難別亦難。園中一面。奚異銀河之渡。而落日無情。不爲綴驪隙之駛。冉冉入地平線下。則二人之傷感何如。雲階悵然曰。吾二人久不並立。目前情形。依稀如童時。不知爲誰爭歲月。身已成丁。妹亦髻雲簇綠。不復垂髫。珊珊曰。此僅見於外者耳。雲階遂歎曰。嗟乎。人事變更。亦有滄桑之感也。珊珊詰之曰。何得長歎。曰妹恕余。余言實失檢。惟……珊珊殊不能忍。復詰之。雲階曰。無他。欲知妹之……近事。急續曰。質言之。二人之身。仍得如當年耳鬢廝磨迷藏花下時乎。聲出於唇。仍斷續不成語。珊珊忽亦顫聲曰。是否指……曰婚嫁。曰末。曰何未也。直言之。曰不欲耳。君何如。曰滄海巫山。曾見之矣。珊珊悄然不語。遙見二行人將過。乃珍重數聲。揮手而別。秋風南陌。車馬杳然。此一對可憐兒女。於蕭條秋日之暮。忽漫相逢又別離。兩心如割。不待言矣。吾且乘其分道言歸之際。一詳此二人之生平。凌雲階者。蘇人也。幼失怙恃。寄養外家。五歲入其教會幼稚園。同時有一顯宦。亦送一五歲之女入學。宦家劉姓。粵人爲廳大府之聘。客於吳下。與雲階之舅同巷居。其女即珊珊也。二人相遇後。大相愛悅。女或遭教師薄責。凌輒目灼灼怒視。故犯園規。使教師舍女而責己。凌荷兒辱。女則每伏案太息。或向隅啜泣。掌園者黴覺之。謂黃口之愛樂。出之天眞。不之阻。五年後。升入小學。乃由無意識之戀愛。漸變爲有意識之戀愛。雖以兄妹相呼。而兩心怦怦。微覺兄妹之稱。尙未足表白彼此歡愛之情。天下必更有一物。萬倍於兄妹間觀熱者也。凡四年。女以移居瀛濱去學。因去照像一爲贈。自濡其背曰。長毋相忘。從此鴛鴦消息。盼斷王昌。章稚之身。已嘗別味。及至白門。年事既長。聚金亦充。命鐵道新成。于是密作往來。私訪玉眞之宅。哀逢休沐。獨尋漁父之津。而青鳥不來。紅牆高阻。侯門惆悵無聊。蕭郎千愁萬恨。乃紛至沓來。則姑作一妄念謂人心之不同。如其面。安知彼之不我忘。恐窈窕嬋娟之軀。久矣不留微影於彼人之腦中。彼妹之子。方時樣妝梳。微逐於紛華奢靡之場。整備與公子王孫唱婚歌矣。此幻想既作。遂不復徹行。自黎明以迄黃昏。惟揣摩孩業。若非此不足以自遣者。又以不學詩無以陶寫性情。復以課餘學詩。同學徒驚其勤。而不知彼其於宵闌更盡時。瑟縮枕衾。常渴望神女之入夢。時或至於淚下沾巾也。一日以事至滬。猝遇珊珊於瞭地。珊珊深深目之。喜極幾欲狂。四顧無人。遲前握手。珊珊亦不之御。告以現在某校修業。可函來訂約。言次。突來一鄉人。大呼雲階。遂倉皇別去。閱二日。密會於園中。敘舊燕之重來。幸玉環之再認。無怪雲階之自謂天作之合也。雖然。沒素族也。家僅中產。劉則金張七葉。蔚然世家。階級之相差。有若霄淵。何來玉杵。證此良緣。除御重譜鴛牒。終難副尾生之望。解精禽之冤。則所謂天作之合者。毋乃天公之惡作劇也夫。（未完）

這是戀愛嗎（續）

（安心正）

一天夜裡。信差交來一封快信。封面。寫着自本埠寄。當如庚接過信一看。就知是容姍來的。因爲她的筆跡。如庚是認得的。於是他急匆匆的。將信拆開。在燈下細閱。信如下

如庚。我自那天至今。已有半月有餘。也未曾回家。大概你是不願的啦!可是我也是無耐。縱才如此。請你要原諒我。因爲我受不了苦惱。保全自身計。所以從今後。定合你離異。你我各奔東西。一來免得你替我爲難。二則我也免得受苦。

這種事。我太對不住你!請你也不需傷悲!敬祝

你安

白容姍手書

當他看完信以後。如醉如呆。手拿着信紙。不住的顫抖起來。兩眼的熱淚。就合斷線珠子相似。呆呆的占了有卅分之久。

『這是戀愛嗎?這是結婚嗎?啊?上帝呀?我可明白社會的一切啦?原來有錢。就會有愛呀!如貧人一生也別想愛呀!……咳!我兩人相戀有一年的工夫。到如今。落了這樣結果。這一生還有什麼興趣呢?』他一壁哭喊着。而一壁拍着桌面。價響。最後。

他遂和瘋人相似。急忙出了房門。直向江沿跑去。

○　○　○

不多日。午報刊有『發見男屍』一段。而且名姓住址。及因何自殺的原因。更爲詳細。當容姍看見這個報紙。知是如庚。但她如作不聞。更無何種表示。可是全埠盡知是X學校的女生所害。因此X學校校長。爲保持校風計。將白容姍開除。

當她被開除以後。就搬入旅館。且長松無一日不來。所有她的一切開銷。俱是長松一人供給。赶到求學一節。不過是有其名。而無其實罷了。成日裡迷於情網之中。

一天晚上。夫役交給長松一封家來的信。當他看完。將信向地下一丟。氣匆匆的坐着。正在生氣的當兒。

『密司特柳!你家來的信。有什麼可氣的事。』他的至友F君問。

『不是。我屢次說。不要家中給訂的妻子。你看這信上。還擇九月十八日。擺我急速還家完婚。F君你想。教人氣不。』長松說。

『家中已訂的人。你決定不要但是你的意思呢?』F君問。

『我的意思。就是和白容姍。作爲伴侶。並且我兩已約好了』長松說。

『旁人都可將就。維有白容姍。萬不可和她結婚。』F君說。

『白女士待我很寔。並且也很投機。所以我和她訂約』長松說。

『唉!你怎麼聰明一世糊塗一時呢?想當初白女士和杜君的愛是何等的濃厚。是何等的親切。後來杜君沒有錢了。她就跟他離異。無形中摧壞一個少年。你想啊!杜君因爲失戀。他總自殺。如果你將來錢要少了。還不也是如此嗎?而且你們的愛情縱有幾天。你化費了多少大洋?試問你的愛。是不是拿錢換來的。』F君說。

長松聽完這話。就好似由夢初醒。恍然大悟。

『唉呀!多謝大哥指教。如不然。就落在老白的手裡了。多謝……多謝……』長松笑着給君行了禮。回身又把家信拾起。不住的說謝……於是當晚長松也未往旅館。去就在宿舍裡睡了。

到了十六這天。F君合幾個朋友。恭送長松回家完婚。同時也不給白女士的信。送到車站上。車開後。F君人等。都回來了。三三兩兩的談論這事。差不多都拿這事當消遣的歌兒。

柳長松走後。有十幾天啦!但是他也未給白容姍來信可是白容姍去到學校找過幾次。旁的同學們。就據實告訴她了。她聽說後。也不覺爲失戀。也不悲傷。在旅館裏又住了幾天。但是錢都化淨了。又無法向誰要錢。又無臉回家。最後她遂爲了娼妓了。

一九三○、三、二六、於敦育舍

滿洲老檔秘錄（七一）

寧完我范文程馬國柱奏請征明

（天聰六年六月）

寧完我范文。程馬國柱。疏奏曰。昨奉上諭。命臣等籌劃征明之事。臣等至愚。謹就管見所及。爲我皇上陳之。近沙河保官員。查發逃去人民。是猶所謂疾在首。而暫救其首之意也。義者。察哈爾。之兵微尙不敢。少抗。豈敢抗我耶。今彼不敢少違上命。皇上即以彼爲順從。有不欲加兵之意。是誠勸興兵合。而其大有爲之志也。但我軍情無大無小。皆以漢人爲奇貨。有必欲深入之意不能阻也。如欲深入。自當預爲籌畫。謀定後行。少有疏忽。恢臨期爲之。難矣。一入即遇漢人則已。否則近邊莊村地瘠民窮。徒疲馬匹。我軍毫無裨益。若徒手而歸。更與蒙古無異。而名與利兩失矣。是以果欲深入。惟當直抵北京。親其和戰。以爲斷並毀山海關水門以壯軍威。以示無敵於天下。又進兵雁門關。敵無援救。是路民富物豐。可使我軍得以溫飽。誠恐威名不振。無端豈可進兵耶。今有二計。一爲明計。一爲暗計。所謂明計者。當論沿路城郭人民。明言察哈爾汗遠遁。部民盡爲我有。因路遠徒步難行。特來與爾主講和。假爾馬匹騾騾。令我新附人民騎用。一俟和成。馬匹騾騾仍當照數償補。或異日與師。蒙天眷佑。以叛閣付我。凡被擄之民當酌免賦稅。以伸我眷愛之意。此一計也。所謂暗計者。先致書於近邊各官。令彼轉爲講和。限以日期。彼朝意見紛歧。勢必撓阻。遂將莫敢擔承。惟有詐謊遷延彼時乘隙而入。惟我所欲爲矣。此又一計也。總之。入則利。在深入。不入則利。在速歸。如半途而返無益也。凡人皆以天爲可欺。殊不知天道無私。惟德是輔。若能正群僚養庶民。雖曰寬稱帝。天亦不讀責。若不體上天好生之心。從事殺掠。雖口不言帝字。天亦不能佑助也。奏入。上嘉納之。

筆記

易經引義

（陶明濬）

地中有山謙君子以裒多益寡稱物平施

多者用謙以爲裒。少者用謙以爲益。隨物而與。施不失平也。正義曰。裒多者。君子若能用此謙道。則裒益其外者。得謙則物更謙衆彌多也。故云裒多。即謙學而光也。是學者得謙而光大也。益寡者言寡者得謙而更進益。即卑而不可逾也。是卑者得謙。而更增益。不可逾越也。按地中有山。乃以卑蘊尊之象。如地乃至卑又非管之卑。物之卑者。至於地面。可云卑之甚矣。故言卑者。以地爲喻。明乎天下之至卑者。至地而止。然地之至卑。正所以成其高。地之中。又何管不有山。爲天下之至高者乎。人能取法乎地。則其德爲厚重。其用爲廣大。是人不可不法。不可不學者也。人之驕滿者。其能力必不大。其知識必不多。以其中之海。而量之狹。故不可以大受而廣其運用也。人之能謙者。其德必容。其道必廣。其爲用也必遠且大。此一定不可移之理。地中之必有山。由卑而必得高。在下而必得上。古今不易之道。多寡者。得失之別也。多者爲其得之多。失者不僅少而已。且將幷其所有而亦失之。千百年之久。千萬人之多。無一而不如此。謙之在人。其爲德也不敢做人。不肯慢人。如此人必歸之。不止歸心而已。又從而服。多助之至。天下順之。順之者多。則利未有不多。但未有不高。勢未有不順。論未不有不達者。多者可使日增其多。少者亦可從而增益。謙之爲效。如立爭之必得影、發聲之必得響也。人之爲道。不能不在此。天之爲道。可何常不如此也乎。天之所好者謙也。人之所好者。亦在謙。天人之心李應凡之所欲。其必從之也。即以人世而論。普通人之歡迎者。無不在謙字。同一事也。謙恭之人處之則無所往而不成。倨傲之人處之。則無所往而不敗。天之所助者謙也。人不助者。亦在乎謙也。稱物平施。天道所以爲大。人事所以爲順。謙之所得恆多。傲之所得恆少。乃必至之事也。豈有爽哉。

小說

巖窟島伯爵（三五）

法國大仲馬原作　儒丐穆辰公意譯

第二十七章

有了工夫、便到這別莊牆外、查看出入道路、得手之後、由那里逃跑、並且關於那個婦人的事、也向人打聽、他雖然這樣年青、聽說已是一個再嫁的婦人、人都呼他作男爵夫人、究竟他的丈夫是那個男爵、也不知詳細、有一天晚間、我又到這里來看路頭、只見那美婦人、穿着寬大衣服、正在走廊上散步呢、看那樣子、確已懷了身孕、大腹便便、不久便要臨產了、這也許是威福爾的私孕、當時我固然這樣疑測、假如若眞是私胎、一旦產生之後、他二人的名譽、能無妨碍嗎、誰知我這樣疑測、沒有幾天、竟自分明了、又過了些日子、忽見這家的僕人、騎了馬、很急的向巴賽爾去了、我想這一定是迎接威福爾去了、我的志願、在今夜決可達到了、想罷、便暗藏了一把銳利的短劍、乘黃昏時、先藏在這家後院裡、約有八點多鐘、只見這里僕人很怱忙的回來了、又隔廿餘分鐘、那威福爾也來了、他每逢到此、向來不曾等到天明、總是乘夜便去的、今晚我已決了心、等他歸時、便出其不意、將他刺殺、到了夜半時、忽見威福爾一手提着一把鐝頭、一手在肋下挾着一個小箱、約有二尺長、一尺寬、由樓梯那里、悄然而下、他的裝束、固然很奇異的、與往日大不相同、已然使我茫然不解其意、又見他左顧右盼、好事帶着十二分的恐懼、他下了那走廊、竟來在方纔伯爵站立的那個地方、只見他放下那個小箱、便用鐝頭在這樹下、掘了一個土坑、然後便把那小箱、深深埋在坑內、將浮土又用脚踏緊、依然把青草鋪在上面、假是在那里掩飾埋跡、這時他又要上樓去了、我想此機一逸、料無第二機會了、早已飛奔前去、一把將他抓住說、教你認識認識克島人的頑鐵打、我的短劍、已然刺入他的肋下了、他連驚帶疼、喊叫的聲兒也不曾舉、便隨手而倒、死在血泊裡了、我越過他的屍身、想要逃走、忽然想起那個小箱、不知內中是何物、當下拾起那柄鐝頭、依舊把小箱起出、又把土坑照原樣掩好、便如未動一般、這時已是夜中二時了、我便携了這個小箱、離了這家的後院、路上尙無行人、一直的到了賽音河畔、用短劍將那小箱起開、伯爵白想想、裡面是什麼東西呢、原來是個纔產生的小兒死體、（未完）

藝談

評穆儒丐的巖窟島伯爵小說（續）

（郭濂黨）

三、濃淡成宜。有人說文學既不是調和五味。怎知道濃呢淡呢?說這話人。大概是誇道的。（土話）所說濃淡。就是用字的采色上看。過於濃。則合人不知所以。過於淡。未免枯寂。如說樹茂盛。說蔚也可。說森森也可。但是袖輛的火候性質。大大不同。職幾道主張『信達雅』爲翻譯秘訣。那末濃淡布置合宜。正與『雅字』穆先生竟無不宜之處。可佩。像李初梨一派『創造社』。竟有時譜魯迅爲『手淫』文學。濃乎淡乎?尙都談不到。引金聖談話說罷。直可謂之一片犬吠聲。

四、好整以暇。左傳的好整以暇。指川兵而言。我以爲文學上也。逃不出這個大道理。假設我們翻譯某種書。原書有情節陡變之處。我們忙的把筆都拿不住。說出來的話。不是過甚。就是不及。失於嚴氏秘訣『信』了。今穆先生譯的。却無此病。難能可貴。就是當將將兵。也有名將風度!

三、結論、

文學工作。原至不易。大概也因爲穆君是斷輪老手。所以有這好的結晶品。可惜現在的一般人。會說兩句艾必西。就硬要翻譯。冒牌文學家。眞是可嘆呀!少數的較好者不在此例。——最後我再引出中國大名鼎鼎小說家魯迅翻譯的戲劇小說。一個青年的夢。——商務印書館。——八十四頁至八十五頁——（青年的話）請讀者看一看。就知道有無語病。……沉悶……?

——哈哈室——

別錄

胡詩孟浪乎（續）

（高光玉）

謝光燕『用成語不寫書名』。妄據已有『郭若爲他原諒却說『不致如此不道德』。這雖是小節但我也不敢苟同。因爲用成語不寫書名』那只是他的不……就是『妄據已有』也還說不到道德問題。

讀者請看胡先的功【當在禹湯文武卜』這是郭若的頭腦。『眞是像我王晉卿夫子海上詩中『不鴉不鵲知何鳥非馬非驢眞是騾』的樣子了』這是郭若對胡先生嘗試集的評價同時根據這句話還可以看出郭若對詩的鑑賞力。哈哈!以此等人鬧出『笑話』又何足奇。此種人的口頭筆端尙望有好話哉。

呵!呵!郭若對你不住。說了一些不客氣的話。但在最後我有幾句善意的勸告你能容納麼?我看你『功當在禹湯文武下』『胡門一派新傳』『筆墨流珠』『清言亹亹頗有風趣』『蘊藉風流』等句語覺得你大有八股先生氣。人當因才施用。所以我希望郭若。你最好是把那本嘗試集扔到臭毛厠裡去。奈心在故紙堆中坐幾年。樂意發說挑有史以前的話多說些。現代人一些不懂。『你自可以化腐臭爲神奇』。即或偶然錯得可笑那只有比你更古人的人知道。所幸那些人都是有學養的。又兼覺得你可和他們把臂入林同做骷髏之夢。所以不愁他們不說一聲『孺子可教也』來和顏悅色教訓你。這你簡直是『與古爲徒』了。這在崇古保粹的中國。你總可得到人的敬仰而吃得便便大腹。再幾十年後。比你更古的都死淨了。而和你同古的又復不多。你也許還有佳博物館的希望。——這是上策。這個你如果不能那我請你索興拋掉線裝書。逃出鬼影憧憧。古氣沈沈的所在。跳到光天化日下。買幾本新書看一看詩到底是什麼。文學到底是什麼。再看一看織胡適之而起的俞平伯康白情。冰心。郭沫若的詩是怎樣。徐志摩。聞一多。汪靜之的詩。是怎點樣。和詩格的趨向如何。你再看一看中國過去文藝界的變化。和胡適之『紅』過去了。魯迅『紅』過去了。郁達夫也『紅』過去了的現在『革命文學』與非『革命文學』之爭。你再閒會學一學轉轉字。看一看所謂『東秋絃窮之邦』的文學究有可觀的沒有。你『通過十年街頭』你『走到象牙之塔』你徘徊徘徊。你如要恍然如有所悟。那也不愁你打不倒這些『孟浪』『孚易』的文藝家。中國也許正需要你打倒這如你『王晉卿』。夫子海上詩所說『不鴉不鵲知何鳥。非馬非驢眞是騾』樣子的。『非民衆文學』而來領導新『新文化運動』建設眞正新牌不看就會一聽便懂（理由見前）的眞正『民衆文學』你如果要能這自然是再好沒有的事。這個你如也不能。那麼你儘可以在你的『哈哈室』中哈哈狂笑。你儘管上句『禹湯文武』下句『民衆文學』上句捧冷佛下句罵你所聞名的現在文學家。你手把博物誌說『避軸』也好。亂翻『許氏說文』說我們的言語不通也好。你滿口『嗚呼臭氣銷沈聖朝不再』也好『放屁。放屁眞眞豈有此理』也好。這都沒有什麼關係。這到使你成個畸形物。但於中國並沒有多大的損失。也許中國正需要你似的畸形物來裝點繁華。但我用十二分的誠意向你請求。請你不要在亂紙堆中被積罷誤了眼。就見神見鬼大驚小怪的在報紙上狂吠了。這於你於社會都沒有好處的在你則暴露你胸的淺薄。而對社會呢!則顯見我們東北文藝的寒傖。

四月二十六日作於東大

醫話

余之產婦科治療的新記錄

（李百揆）

產婦科疾病。多而難治。上古以來。死人無算。近來西醫手術。蒸蒸日上。一般產婦科疾病。有需手術而得治癒者。固屬不少。然有時過期。及手術後亦不能全癒。而經過不良者。亦非鮮。致于用藥治療方面。實屬見疾無力。微論子宮筋腫（倒開花）喇叭管膿瘍。產褥熱等之大病。無藥可以治療。即普通之白帶過多月經不順等等小病。亦均無藥可以內服。余專門產婦科。十有餘年。深知產婦科治療記錄。除行手術外。幾無藥可以內服。實爲產婦科治療界上一大弱點。又兼婦女諱疾。往往不許檢查。故余研究產婦科內服藥之奢想。（未完）

黑龍江廣信公司週年四厘債券第九屆付息通告

爲通告事查敝司發行週年四厘債券第一至第八各屆息金業已如期照付並經於付息時在票面鈐有丙寅丁卯戊辰己巳等字樣以示區別抵辦有案玆查本年舊曆四月第九屆付息期限瞬又到凡存債券票面鈐有丙寅丁卯戊辰己巳等字已付過第一至第八各屆息金者即希按照定期（即舊曆四月初一日起至三十日止）向敝司或所屬各分司號持券領取第九屆息金必照章給其在第一二三四五六七八期限以內未經鈐字付過息金者亦並於此第九屆付息期內一併補息以昭大信倘過此第九屆仍不取息應准俟本年舊曆十月初一日第十屆付息時分別補息半年不照付特此通告週知

黑龍江廣信公司啓

吉海鐵路工程局標購車機外段站工匠及路警差役夏季服裝廣告

本局現擬標購青坎布單制服代帽二百八十三套黃卡西布單制服代帽一百七十套黃綿紗單制服代帽套灰坎布單制服代帽九十一套藏青嗶嘰單制服代帽六套白線手套五付所尺碼式樣均詳載標單內定於十九年五月十七日下午二時在本局開標凡屬殷實商號有願承辦者由五月十日起携帶押款吉大洋二百元到本局置備課領取標單於開標前一日投送本局置備課指定之標箱內以便屆期開劃領取標單須交工本費吉大洋二元此項工本費無論得標與否概不發還特此廣告

吉長鐵路管理局標購枕木廣告

本局呈奉東北交通委員會核准標購普通枕木肆萬根凡願承辦各商可參閱下列規定或向庶務課索閱詳章於屆時前來投標可也特此廣告 計開 一、開標日期地點 民國十九年五月十六日午後二時在本局開標 二、標價及適用貨幣 標價係各裝載貨車或本路指定貯料場以前之一切用費在內適用現大洋及哈大洋二種貨幣 三、交貨期限 於訂立合同之日起五十日以內交齊 四、交貨地點 本路吉林九站或吉敦路沿綫各站 五、檢查及驗收 於上列交貨地點檢查但須俟交到本路指定貯料場或裝載貨車后驗收之 六、投標及承辦押款 投標押款爲現大洋貳千元未繳者標函應作無效承辦押款爲貨價總額十分之一於簽訂合同時照繳 七、枕木標準 如下列規定 甲、枕木所用木材爲左列樹種 水曲柳柞木楸木橘柞黃波羅赤柏松槐木榆木（但榆木僅辦十分之三以內） 乙、枕木用方木爲之以在冬季採伐者爲宜不得使用已枯死之木材須無皮無裂且無腐蝕虫穴之形跡其上下兩側各面均須互相並行之良材方可 丙、枕木上按置軌條之位置（由中央至左右各六公寸至九公寸之間）不得有死節大節朽節等雖在其餘部份亦不得超過無妨使用之程度

吉海鐵路吉林總站站台及票房外填築土方工程招標廣告

本路吉林總站站台及票房外填築土方約須九千餘公方擬招商包作限於五月十日起携帶工費永洋二元到本局工務處領取標單於十六日在本局當衆開標但所繳工本費概不發還特此廣告

▲西藥實驗大全▼

此書分三編合訂一册（一）藥物學最有效力之西藥註明性狀功效分量中毒解法（二）配藥學配合各種藥膏水酒丸散之法（三）處方學各科病症有各科良方照方開藥閱者一目瞭然全書二百餘頁布面金字 每部現洋二元五角外埠加郵費二角並有目錄函索即寄 總發行處千金寨中華撫順醫院總代理處瀋陽鼓樓北商務印書館

▲國民新報招募分社▼

我們這個報以提倡文化爲宗旨啓迪民智爲眞精神出版一月竟蒙各地人士的獎勵現在已銷出數千份我們尤擬推廣銷路起見除原有的分社外再行招募各地分社我們的篇幅是兩小張每月祇售四角大洋諸君要有二十五圓的押金就可担任五十分的分社我們地址是在遼寧撫順縣千金寨諸君要有意辦分社的報樣簡章函索即寄

恭頌阜新縣征收局長之德政

阜新縣征收局長蔡化南乃東省文學泰斗被委到阜對於租收各事力謀整頓剔除積弊所有員司亦皆奉公守法即有一二不肖稽查敲詐鄉民已被局長察覺送警看押嚴懲不貸似此破除情面征收誠爲紳商感恩戴德有口皆碑遂聯絡各界裝送匾額五方旗傘多件於四月十一日懸掛該局屆時車水馬龍前往誌賀者蔚極一時之盛足見該局長辦事有方爲東省不可多得之人才也

本縣紳商夏景田韓瑞田李隆亭張濟川仝叩

恭頌朝陽縣公安局長田雨豐君之德政

田君自蒞朝以來克勤克儉對於緝捕盜賊猶其認眞於去歲十二月間朝北孔道突來馬匪四十餘名劫車二十餘輛行客百餘名臨去綁走人票七名牲畜十餘匹賊匪隨呼嘯遠逸田公得警報告立即帶警多名乘夜跟蹤追奔百二十里與匪接仗田局長奮不顧身猛力猛攻始得將人票牲畜打回均令回家安業毫無受禮情形併今春三月間在縣北喇嘛營子有著名巨匪郭廷祥者勾黨橫行各處綁擄索掠地面宿藏人票已久被其害者不知凡幾經田局長偵知帶隊前來痛擊斃王姓胡匪一名詳查郭匪外出幸得漏網隨將地蹤房屋窩併擄大盜潘魁由此朝北一帶匪人匿蹤行旅得安皆由田君之所賜仁風所被豈容緘默謹登報端以彰其德政

朝陽北興隆溝煤礦經理處同謹啓

製品 一◇一 鐵道車輛。鐵道路線附屬品及信號裝置。鐵橋鐵桁。鐵骨鐵塔。豆油容器。瓦斯爐類設備。

本店 大連市沙河口臺山町。電話 代表共通番號九一五一番 夜間及長距離九一五三番

株式會社 **大連機械製作所**

支店並分工廠 遼寧西塔大街三町目（電話二一〇三番）

自要 瀛罐。瀛機煙突。各種機械類設計製造据付。鑄鐵管。鑄鋼。鑄鐵並黃銅鐵物。除水素瓦斯。

無毒一身輕

諺云有子萬事足 無賬一身輕　我說有病幸福減 無毒一身輕

蓋身染毒症痛苦備嘗若肯早服清血解毒的茯苓精則血內毒質一週間可以離身百病消除則身心輕快卽睡眠亦得安枕也

茯苓精定價每大瓶現洋貳元 小瓶現洋壹元
另有批發章程函索卽寄
瀋陽各大葯房皆有出售
總經理大西門內綺華行
遼寧寶康葯行啓

生乳奇藥……人造乳

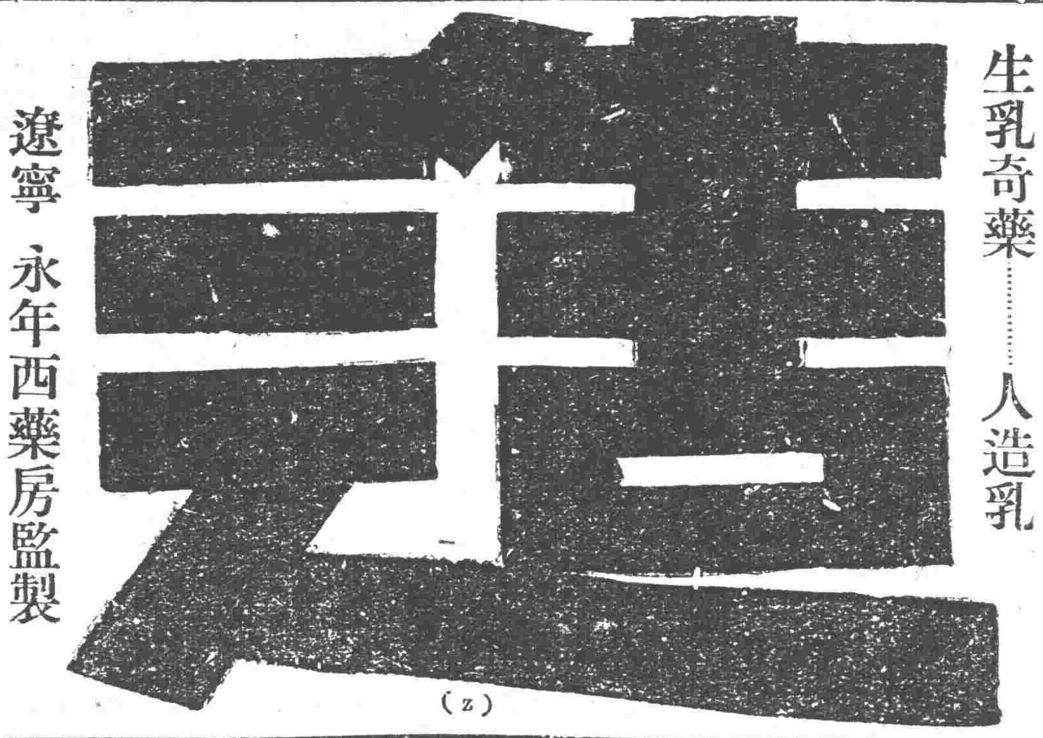

遼寧 永年西藥房監製

東三省官銀總號廣告

本銀號資本總額奉大洋二千萬元東省重要地點及京津申各地均設有分號通匯機關專辦匯兌押匯抵押放款貼現放款保證放款以及改受定期活期各種存款幷設有倉庫以備堆存押款貨物利息匯水無不公允辦事手續異常敏捷凡蒙惠顧無任歡迎茲將總分號營業要目列載於後◎

甲 匯兌本大洋匯兌券免費通匯地點

遼寧▲東豐▲通遼▲通化▲興京▲綏中▲柳河▲寬甸▲洮南▲彰武▲新立屯▲新民▲法庫▲興京▲蓋平▲遼源▲公主嶺▲山城鎭▲開原驛▲范家屯▲北鎭▲盤山▲西安▲海龍▲本溪▲台安▲鳳城▲錦西▲西豐▲海城▲臨江▲輝南▲岫岩▲遼陽▲黑山▲錦縣▲義縣▲莊河▲八面城▲康平▲安東▲鐵嶺▲營口▲四平街▲郭家店▲桓仁▲昌圖▲遼中▲復縣▲撫順▲吉林▲長春▲延吉▲哈爾濱道裡▲哈爾濱道外▲寧安▲下九台▲黑龍江▲安達站▲綏化▲開通▲雙山▲一面坡▲呼蘭▲開原城內▲雙城▲昌黎縣▲留守營

▲上列地點均係匯票概免費至於電匯手續不同匯水電費臨時商定免費匯款只收公濟平錢號鋼元票如交他行發行之滙兌券每元加匯一元本哈爾濱現大洋券免費通匯地點○奉天▲吉林▲長春▲哈爾濱道裡▲哈爾濱道外▲延吉▲寧安▲黑龍江▲黑河▲下九台▲安達站▲綏化▲呼蘭本行爾濱現大洋券並得在下列各處滙兌京津中銀洋款項其匯水行市臨時商定

乙 押滙辦理押滙各地點
遼寧▲營口▲開原▲鐵嶺▲安東▲四平街▲海城▲新民▲通遼▲遼源○公主嶺○范家屯○大連○吉林○長春○哈爾濱道裡道外○黑河○天津○上海○八面城

丙 各種放款總分號均可商作放款
○遼寧○營口○開原驛○公主嶺○四平街○安東○新民○海城○遼源○遼陽○通遼○錦縣○鐵嶺 范家屯○吉林○長春○延吉

丁 各種存款收受定存各地點
哈爾濱道裡○道外○郭河○黑龍江○海拉爾○安達站

戊 倉庫設有倉庫各地點○遼寧○營口○公主嶺○海城○長春○哈爾濱

（上午九時開辦下午三時止辦）

中央衛生試驗所化驗全國禁煙委員會張主席題贈（除惡務盡）

天津 商部註冊 靈芝商標 **馮氏斷癮救苦金丹**

天津特別市 展覽會得特獎（一百分）▲社會局出示保護▲衛生局化驗註冊▲天津警廳化驗註冊 直隸省長傳諭嘉獎▲山西省署核准備案▲上海商會給證獎勵 ▲太原警處出示保護漢口警處核准備案 ▲風行海內六十三年（本堂自前同治七年設立）

此丹專戒嗎啡海龍英等毒及鴉片煙癮輕者一付用八天重者三付分兩星期用均能和和平平不吐不瀉痛苦毫無於不知不覺中將癮斷淨且飲食驟增精神煥發已呈各省官廳化驗註冊復經天津烟台濟南河間黃縣沙河安國昌黎無錫宣化涿縣紹興等九十七拒毒會試用成效卓著戒除者已指不勝數收到各處謝函証明書▲前台逐日在天津各報披露每付催收回藥本現洋一元本堂爲輔助拒毒起見如蒙各縣拒毒會函購者價目尤格外克己以表濟世之心外埠函購加寄費八分或用**郵票一百十三分替代**

堂發售此丹已歷六十三年非似市上藉廣告售假藥騙錢欺人者所可比擬是以本堂備有影印功效證明錄請將此廣告剪下附郵票二分當卽奉閱

益世保胎膏 專治婦人小產治胎一症神效異常百發百中 四貼一元郵費八分影印功效錄承索卽付

總號 **天津** 西馬路宣講所前九十四號 分號 法租界天祥市場二層樓上 **峻芝堂**

▲招請外埠經理處 遼寧經售處震泰報局 哈爾濱道外正陽四道街口歐羅巴行經理

五金 機器 雜貨

紅銅、黃銅 錫、鉛、亞鉛 建築材料 **鐵材** 平白鐵 瓦壠鐵 各樣俱全

各種兵器 製造機器 工具皮帶 **電料** 發電機 鉄道、機材 磅秤、水唧

禮服呢 麻絨 大衣呢 **綿布** 軍人市布 紅洋標布 漆皮、油布

本店 大連市監部通

大信洋行

支店 大阪市南區安堂寺橋通三 長春城內東三道街 哈爾濱道裡新城大街 吉林省三姓 吉林省富錦 天津日租界桃山街 錦縣城內東街

遼寧大西邊門外路南

電話 中一〇九二號 日二三七號 日長二五一九號

專賣特許

今津滅蚊香

人畜無害

取蚊務要指定今津

小罐參拾五錢 一磅罐一圓四十錢

人畜無害最合理的蚊取藥 線香効力最大價廉物美

新式蚊取香燻燒器 補昨年之燻燒器之缺點、即座燒香、燻燒器務請使用有渦卷線香三根分之效價廉物美

代理店 遼寧小西門裡大街 西尾洋行

果樹、蔬菜、稻禾、農作物害虫退治 今津殺虫劑爲限

農事試驗場 衛生試驗所 證明

小罐參拾錢 一磅罐壹圓六拾錢

◎庭木、盆栽等另有簡便 ◎家庭園藝用 ◎噴霧器 原價發表 型錄進呈

本舖 今津化學研究所 大阪市西區京町堀通二

今津捕蠅粉

人畜無害

賜天覽御買上之光榮 發明者拜謁

衛生試驗所證明

小罐參拾錢 半磅罐壹圓參拾錢 壹磅罐貳圓貳拾錢

蠅、蚤、油虫、臭虫 其他家庭害虫之全滅藥
▲大掃除衛生上務請撒布爲要
▲牛馬之虱蠅除蚊使用本劑牛馬夏季不瘦

注意僞品

大屋、工場等有新式之唧筒式撒粉器（定價六十五錢）

止便所臭 今津芳香油 ●發味芳香 ●防止臭氣 ●殺蛆虫 便所不潔場所撒布

▲臭虫噴霧器、或露吹觸之卽死
▲大掃除、衛生上務請撒布 効力卡布拉油片腦油之二倍

（到處商店皆有）

四瓦入 ○五

●說花柳病之原因

速治之妙法以及其聖藥

花柳之病人皆畏懼而厭惡之 然此患乃在逍遙快樂之境而得之者 其毒也人人明知而故犯 雖有教育法不能阻之 雖有巡警力不能制之 其情念一起自已也不能禁 情念之勢頗强 不可不爲之謹愼 倘有不幸而遭花柳之毒 亦須力求治理驅逐其毒根之方法 不然小則傷及其身 大則難得子息豈不是爲人在世之最恨事乎 特是世間雖有靈丹妙劑也世不恐能除去其毒 毒根不去其毒無論何時必發 倘於未發之前 雖有名醫也不能診定其毒聚於何處 如患白濁之病時有止而復發 其他之花柳症 乃隱入骨髓故不易發 發時甚苦 或得妙藥暫時得治也恐其爲再發 予今將其受了花柳毒病之情形 細述於下 一是白濁如不治之必然流之不止 其最甚者 乃是見血點混在其中 然後成赤濁 卽血淋也 其他花柳毒病 雖已受染其毒而不卽發或先見脫落毛髮 或失聲音或患咽喉或生痔瘡 或見身体困倦或失去記憶力 以致座立不安 雖亦細小之事 而無耐久力時見頭重眼朦之苦 飲食無味自已也不知其妙也 今幸有德國醫學博士哈郎氏於學理上與實驗力求花柳毒之原因 指定醫家最爲尊重 能驅逐其毒根之藥配合爲丸 以供愛遊諸君採買 該丸名之曰**哈郎清血丸** 按哈郎氏當說出花柳病毒之原因之時實爲驚動醫學界上之偉人也 此**哈郎清血丸**專除花柳之毒無論男女均可服用 輕患者服十天 重患者連服四十天 毒根立卽退去永不復發 而然服此丸藥之時務宜時時更換衣服 以溫水力洗其患處 外則求潔其身內則連服此丸 自然安枕無憂 豈不是最妙無二乎 凡愛遊諸君 請勿等閑視之 放心早購**哈郎清血丸** 不獨可保身體無患其一家亦必慶幸矣如患激烈之白濁者服用**哈郎淋濁丸**其効更妙若是倂爲服用則于飯前一點鐘乃照**哈郎清血丸**又于飯後一點鐘再服**哈郎淋濁丸**立見非常之大功効也**哈郎淋濁丸**能立去汚淨其尿管同時止痛而其濃汁者也

哈郎清血丸 大瓶二元每六盒十一元 小瓶一元二角每六盒六元五角
哈郎淋濁丸 大瓶二元 中瓶一元二角 小瓶六角 試用瓶三角
哈郎清血丸及哈郎淋濁丸各埠大藥房均有代售就近採買爲幸

總批發處 大連市山縣通九十一 順和公司大藥房 大成大藥房

MACNIN

警告！爲父母兄長者！

可怕的蛔蟲！不但阻止小兒腦經之發育。亦是兒童萬病之源泉。實乃小兒長大成人的一大難關也。

驅除蛔蟲病！凡欲己疼愛的小寶貝。怜悧健壯成人長大。必須驅除此萬惡可怕的蛔蟲矣。

各家庭・各小學校・各幼稚園的必備藥。

滅痾寧 藥片 吉利糖

另備有「殺滅蛔蟲法」「醫家證明集」函索卽寄

本劑乃是驅除蛔虫唯一之特効藥。既無如「山道年」之副作用。以及其他中毒危險等。又爲由古代名藥「海人草」去其雜質草嗅而提其精之藥。故其効力更著中外馳名。藥到病除立見神功。且藥味似糖菓。小兒大喜用。不但能除腹內已有之虫。月服一二次。倂可預防虫之不再生。誠乃靈驗無比之神妙藥品。亦是有小孩者之必備藥。

定價 藥片 十片四角 廿七片壹元 五十片一元八角
吉利糖 十塊二角 廿七塊五角 五六塊壹元

全國有名大藥房均有出售

總經理 大連 日本寶藥會社

總發行所 大阪藤澤友吉商店製藥厰謹製

大連支店 大連市浪速町一四七